萩市郷土博物館研究報告

第　8　号

萩市郷土博物館
1997

目　　次

幕末期萩藩におけるパン製造について－「幕末パン」復元の試み－
…… 樋口　尚樹 …… 1

＜史料紹介＞吉見正頼銘文入琵琶 …… 柏本　秋生 …… 13
樋口　尚樹

天神祭り考－萩市金谷天満宮祭礼についての分析、その１－
…… 清水　満幸 …… 18

萩市における蛾類採集調査Ⅰ …… 伊藤　靖子 …… 53
井上　智典
山中　　明
遠藤　克彦

幕末期萩藩におけるパン製造について
――「幕末パン」復元の試み ――

*樋 口 尚 樹

1．はじめに

萩市郷土博物館では、1995年4月から1996年3月にかけて、幕末期萩藩の科学者中嶋治平が書き記したパンの作り方の記録をもとに、その復元を試みた。本稿は、復元の過程で調査した文書記録により、幕末期萩藩で、どのようなパンがどのような目的でどのような状況の中で作られたのかを明らかにするとともに、今回復元を試みたパンのレシピを提示するものである。なお、治平が書き記し製造し、また今回当館が復元を試みたパンを、ここでは仮に「幕末パン」と呼ぶことにする。

2．中嶋治平の略歴

治平は文政6年（1823）萩藩の朝鮮通詞中嶋三郎右衛門正貞の長男として萩城下浜崎新町に生まれた。中嶋家の身分は、御船倉付御手舸子である。安政3年（1856）オランダ語・英語など、他の語学を修得するために長崎に留学した。安政6年まで3年間の長崎滞在中、語学だけでなく、諸種の西洋科学を見聞、伝習した。帰藩後、万延元年（1860）萩城下江向の藩主別邸南園御殿の一郭、薬草栽培地百草園内に設けられた硝子局諸見合を仰せ付けられ、科学先進地であった鹿児島・長崎に派遣された。文久3年（1863）には、下関攘夷戦争で沈没した萩藩の軍艦壬戌丸の引き揚げに尽力した。これらの功績により、同年士雇に準ぜられた。元治元年（1865）に製鉄局御用掛、ついで慶応元年（1866）に好生堂分析御用掛にそれぞれ任ぜられ、慶応2年舎密局総裁に昇進し、無給通士に抜擢されたが、同年12月28日44才で病没した。[1]

3．中嶋治平のパン製造覚書

治平の子孫中嶋家には、治平が藩に提出した建白書や勤功書などの控えあるいは製鉄法・製薬法・染色法などを書き留めた記録とともに、パンの製造法を書き記した記録が残されている。この記録には、パンの作り方のほかに、ハム・スープなど11種のオランダ料理の作り方が記されている。おそらく治平が、安政3年～6年（1856～59）の長崎滞在中に当地で見聞した調理法を、書き留めたものであろう。パンの製造法は、以下のように記されている。

---

*萩市郷土博物館学芸員

○ブロード

小麦粉壱斤百六十匁、本五勺二ツニス、翌朝ノ五ツ時ニ焼ナレハ、前夕八ツ時ニ捏ル、マンチウノコシキノ如ク板ノ上ニ紙ヲ敷キ、火鉢の下ニ火ヲ仕懸ケル也、丸キハ土鍋ニ入レル内豚油ヲ引、之ハフクラス為メナリ、是ヲ焼テ後火ヲ引キ、鉄ノ棚ヲ入レ三段ニパンヲ入ル

麦粉一斤

卵　五ツ

糖　少許

本　五勺

前ノ如クフクラシパンノ如ク焼、之ハパンヨリ少ユルクネル、是ヲ竈ニ入レ焼ク、其後二ツニヘギ元ノムロニ入ル[2]

ブロードとはオランダ語でパンの意である。この記録は、パン製造のためのいわゆるレシピであって、材料と作り方が簡略に記されている。まず材料として小麦粉、卵、砂糖、本（もと）の4種を用いた。本とは、日本酒を醸造するときのもとになる酒母のことであり、[3] パンを発酵させるイーストすなわち酵母に当たる。朝の5つ時（午前8～9時）にパンを焼き上げるのであれば、前日の8つ時（午後2～3時）に上記の4種の材料を使ってパン生地をこね、一晩寝かせて十分に生地を発酵させなければならないことが分かる。パン生地の発酵には、火鉢の火力を利用して発酵温度を一定に保ったようである。

パンの形は、治平のパン製造覚書に図解してあるように、饅頭型であった。また、「コノ位ノ者ガ、コノ位ニナル」と、焼成した際に、パンが一回り膨らむ様子も描いてある。

4．中嶋治平のパンの特徴

前記中嶋治平がその製法を書き留めた、パンの特徴はいかなるものなのか、伊豆韮山の代官江川太郎左衛門が製造したパンと比較してみよう。[4] 天保13年（1842）江川の手代柏木総蔵が、江川にあてた書状に次のようにある。

饂飩粉并饅頭の元、尤味能付候には鶏卵砂糖等も加へ候へとも、右の長崎の工夫に有之、西洋におゐては麦を荒く挽き、夫へ塩を少々入味を付焼用候[5]

パンの材料はうどん粉やまんじゅうのもと、すなわち小麦粉であり、味付けをよくするには、鶏卵や砂糖を加えるが、それは長崎で工夫されたパンという。しかし、この長崎で工夫されたパンこそが、治平がその製法を書き留めたパンと材料が一致するのである。また、治平が長崎滞在中にパンの製法を書き留めたということも、このことから裏付けられるのである。

治平が製法を書き留めたパンは長崎独自のものであったが、西洋では小麦粉に塩を少々加えてパンを焼くとある。柏木は、鶏卵と砂糖で味付けする長崎工夫のパンと、塩だけで味付けする西洋本来のパンの比較を次のように記している。

○ブロード

小麦粉三斗一百斤ヲ本ヨタニツニスル翌朝ノ夕ノ時ニ焼キシハ翌夕八ツ時ニ
焼ルマシナラノコミキノ如ク板ノ上ニ流シ多クミキ少許ノ下ク少ヲ焼ケルヲ待ハ生焼
入レル日脂油ヲ引ク之ハフクラスヌメキシ是ヲ焼テ後少ヲ引キ洗ノ桶ノ
入レ三時ニパンヲ入ル

パン生地

麦粉一斗
印　五ツ
種　少許
本　ヌタ

前ノ如クフクラシパンノ如ク焼ケハパンヨリ少ユルクナル
是ヲ瓶ニ入レ焼テ其後二ツニヘギ元ノ口ニ入ル

パン製造覚書（中嶋治平筆）

前書被仰下置候製法にては、差当り味宜候へとも、左候ては却てあき、十日と食し候訳には参り兼、永きに堪候には麦粉一品へ塩にて味を付けパンに限候[6]

治平が書き留めた長崎工夫のパンは味はよいが、すぐに飽きてしまう。これに対して毎日食べても飽きないのは、塩だけで味付けしたパンに限るという。この西洋本来の塩だけで味付けしたパンこそが、江川が製造したパンであった。[7]

5．パン製造の目的

安政6年（1859）中嶋治平は長崎から帰藩するとすぐに、製鉄、人工硝石・医薬・硝子製造、毛織物、活版印刷、製茶などの必要性を藩に建白した。その建白書の中に、次のように製パンの必要性を記している。

一陣中兵粮パン之製法、是ハ彼レの製する法ニ原キ便利適意ニ制法致し候へハ、備急要用ニも可相成と奉存候[8]

治平にとってパン製造の目的は、陣中兵粮すなわち軍事用であり、また備急要用すなわち保存のきく非常用の食糧としてとらえられていたのである。[9]

6．大賀大眉のパン製造

(1) 大賀大眉の略歴

大賀大眉は、文政10年（1827）椿西分大屋（現在、萩市椿）の酒造家に生まれた。松下村塾生となり、山陽・四国方面に遊歴した際に、吉田松陰の紹介で岩国の儒者玉乃世履に面会したこともある。元治から明治の初年にかけて、椿東分前小畑（現在、萩市椿東）の小畑焼泉流山窯を復興、経営し、自ら絵付けもしていた。奇兵隊とも関係があったようで、同窯は志士たちの密会所となっていたという。維新後大阪に移住し、陸軍関係の御用商人となり財をなしたが、明治17年（1884）8月22日58才で同地に没した。[10]

(2) 大賀大眉のパン製造願い

慶応2年（1866）5月、大賀大眉は次のような願書を藩に提出した。

御陣中兵粮夏月之儀は別て御貯六ケ敷之所、洋人とも兵粮ニ相用候パントカ申候品、甚弁理之由申事ニ付、中島治平様承り合候て、此度備急餅と号シ製造仕度奉存候[11]

「中島治平様承り合候て」とあるように、大眉は中嶋治平からパンの製造法を伝授してもらったのである。[12] すなわち、前述の治平が書き記したパン製造のレシピに基づいて、大眉はパンの製造を試みたのである。しかもパン製造の目的は、治平が目指したのと同じく、「陣中兵粮」つまり軍事用であり、「備急餅と号シ」とあるように、パンは非常食として意識されていたのである。

さらに続けて大眉は次のように、記している。

夏月ニても凡四拾日及も不相損、手軽物ニて兵士之携候て閑弁第一之儀ニて、為試製造仕度奉存候、試験よろしく候て御用ニも相立候儀ニ候へハ、大局をも相開度奉存候、焼調候ニ付竈ニて先相試可申と奉存候[13]

この年6月、萩藩では幕府との四境戦争（第2次長州戦争）が開始されようとしていた。このような危急の際に、「夏月ニても凡四拾日及も不相損、手軽物ニて兵士之携候て閑弁第一」のパンは、暑い盛りの長期保存に耐え得、なおかつ携帯に便利な兵糧として多くの需要があるに相違ないと、大眉はもくろんだのであろう。まず、試験的に製造し、うまく行けば大量生産する腹づもりであった。[14]

大眉はパン製造にかかる材料費・燃料費・人件費の内訳を示し、パン製造費の見積もりを藩に提出している。参考までに以下に掲げる。

覚

一小麦粉拾袋

但、壱袋懸目百五拾目入之分

此代銀弐拾五匁

一玉子拾五キ

此同六匁

一大束七把

此同拾匁五分

一職人下拵より焼調迄手間弐人役

此同弐拾目

〆六拾壱匁五分

此餅百七拾枚ニ割

壱枚代銀三分六厘弐毛

右備急餅小割積前書之通御座候、尤御当地麦粉萩より下直候得ハ、少々下直ニ出来可仕候得共、凡萩物価之心得を以申出仕候、以上[15]

「御当地」すなわち山口の方が萩よりも物価が安く、山口でパンを製造した方が安価であると、大眉は言っており、同年6月に藩へ提出した願書にも、「於萩表ハ運送旁不弁利ニ付、於御当所製造仕御上納仕度候」[16] とあるように、材料や製品の運搬に不便な萩よりも地理的条件の良い山口でパンを製造したかったのではなかったかと考えられる。

このように、大眉がパンの製造を試みたのは、大眉の周辺にパン製造をスムーズに行い得る条件が整っていたからであった。すなわち、前述したように大眉の実家は酒造家で、パンを発酵させるもととなる酒母が手に入れやすかったこと。次に、大眉は小畑焼の窯元を経営していたので、パンを試作するのに焼物の窯を使用したと考えられること。そして、奇兵隊とも関係があったた

め、元治内訌以降、藩の実権を握ったいわゆる改革派に気脈を通じ、藩からパン製造の資金を獲得しやすかったこと。以上の3点が挙げられる。

7．パンの実用化

大賀大眉によって製造が願い出られ、試作されたと思われるパンは、果して大量生産され、実用化されたのであろうか。パン生産の実態を具体的に明らかにする史料は、今のところない。しかしパン生産が行われ、それが実際に四境戦争（第2次長州戦争）に実用化されていたという可能性を示唆する史料は存在する。その史料を次に掲げる。

弥御清適大賀此事に御坐候、さては振武隊よりパン一万ほど御売渡相成候様相願候に付、い曲貴公様へ罷出候て相願候様申聞け置候に付、自然振武隊より罷出候はゝ、御直に御聞被下御売渡相成候分有之候はゝ、一万丈け御払被仰付度、振武隊は石州へ始終相詰、おもに山陰之引受にて兵粮米之事も不自由勝に付、成丈け御配意可被成下候はゝ、先は為其匆々頓首

十一月晦日　　準一郎

清介様[17]

この書状は、慶応2年（1866）11月晦日、準一郎すなわち木戸孝允から清介すなわち北川清助へあてたものである。この時、木戸は軍制総掛を任ぜられており、北川は小郡宰判の代官であった。四境戦争で石州へ遠征した振武隊から軍制総掛の木戸へ、兵糧としてパンを1万ほど売り渡してほしいと願い出た。そこで、木戸は小郡宰判の代官北川に対し、振武隊が貴方へ参上し売り渡すパンがあるならば、1万だけ渡してほしいと配慮を求めた。振武隊が1万のパンの売り渡しを願い出たのは、山陰地方における兵糧米の不足を補うためであった。このように、小郡宰判の代官がパン売り渡しの権限を持っていたのは、小郡宰判内でパンを製造し、それが小郡代官の所管であったことが考えられる。1万もパンを要求するのであるから、幕末期萩藩では、パンを大量生産し、四境戦争の兵糧として実用化していたことが、この書状によって十分に推測できるのである。

8．「幕末パン」の作り方

ここでは、復元した「幕末パン」（底部の直径約5㎝、高さ約3㎝のパン約30個分）のレシピを提示する（本稿末の写真参照）。

(1) 生地作り

パンの材料は、小麦粉として強力粉600ｇ、鶏卵5個、砂糖50ｇ、酒母90ccを用いた。これらの材料を混ぜ合わせ、温度25℃で一晩寝かせて生地を発酵させた。この時、温度を一定に保つために、恒温機を用いた。中嶋治平のパン製造覚書のとおり、午後3時前後にパン生地作りに取り掛かった。治平のパン製造覚書にあるように、生地を発酵させる際、火鉢の炭火を利用したこと

もある。この時は、炭火の上に灰をかぶせ、一晩中温度が25℃前後で一定になるように調整した。

(2) 焼　成

発酵したパン生地を約30等分し形を整え、オーブンで温度180℃、時間約13分で焼いた。焼成する時刻も、やはり治平のパン製造覚書にあるように、午前9時前後から開始した。焼成に萩焼の窯を使用した際には、最初に薪をくべ、窯の中の温度が200〜300℃に上がったところで、窯の中の薪を取り出し、温度が180℃くらいまで下がってから、整形したパン生地を窯の中に入れた。

註 (1) 中嶋治平に関しては、安藤紀一『中島聿徳伝』（1923年）有馬成甫「隠れたる科学の先覚者中島治平」（『科学知識』第11巻2月号、1930年）堀江保蔵「中島治平と山口藩の洋式工業」（『経済論叢』第40巻第5号、1935年）酒井泰治「長州藩士中島治平とその建白書」（『西南諸藩の洋学』、1985年）小川亜弥子「幕末期長州藩の洋学と中島治平」（『洋学史研究』第11号、1994年）小川亜弥子「長州藩の朝鮮通詞と中島治平」（『歴史手帖』第22巻第4号、1994年）などがある。

(2) 中嶋家文書

(3) 秋山裕一『日本酒』（岩波新書、1994年、64ページ）に、「よい日本酒を造るためによい酵母をたくさん培養したもの、これを酒母という。また「酛」ともいって、本、元という字をあてた時代もあった」とある。

また、『邦訳　日葡辞書』（岩波書店、1980年、424ページ）には、モト（本）とは酒の本とあり、「日本の酒を作り始めるもとになる最初の米〔飯〕。それは、あとからつぎ足される物が加わって、次第に量を増し、勢いづいて行く」とある。

ちなみに酒造業界では、古くから杜氏は酒母のことを「本」と呼んでいたという。

(4) 仲田正之『江川坦庵』（吉川弘文館、1985年、154〜157ページ）によれば、江川太郎左衛門は、パンを兵糧・備荒食糧として採用するために、天保13年（1842）にパンの製作を思いたったという。

(5)(6) 柏木総蔵書簡（財団法人江川文庫蔵）

(7) 現在、静岡県田方郡韮山町では、江川太郎左衛門が製造したパンを復元して、「パン祖のパン」と称して販売している。

(8) 前掲 (2)

(9) 『島津斉彬言行録』（岩波文庫、1944年、73〜74ページ）に、「御軍用ノ蒸餅（パン）」と題し、「御軍用ノタメ蒸餅数千個ノ製造ヲ命ゼラレ、軍用ニ御試畜相成リ、一二ケ年モ貯ヘオキ虫付相成ラザル様製造スベシトノ御沙汰ニテ、種々製ヲ異ニシ、御貯ヘ相成リタリ」とあり、薩摩藩でも幕末期に、保存のきく兵糧として軍事用にパンの製造が行われていたことが分かる。

(10) 山本勉弥「大賀大眉」（『萩文化』第8巻第6号、1944年）

(11) 「忠正忠愛両公伝考証90」（両公伝史料2864、山口県文書館蔵）

(12) 中嶋家には、大賀大眉が作った小畑焼の花瓶が蔵されている。それには、「乙丑（慶応元年　筆者註）二月　為中嶋先生作之　大眉」と銘が記されており、治平と大眉は師弟関係にあったことが分かる。

(13) 前掲 (11)

(14) 「忠正忠愛両公伝考証90」（両公伝史料2864、山口県文書館蔵）によれば、パン製造の御試銀4貫目の内、2貫500目が慶応2年（1866）7月5日に下げ渡されている。

(15)(16) 前掲 (11)

(17) 『木戸孝允文書二』（東京大学出版会、1971年復刻、247ページ）

付　記

「幕末パン」の復元並びに史料調査に当たり、次の機関や方々のご指導、ご協力を賜りました。記して感謝の意を表します。

（敬称略）

静岡県韮山町地域振興課　岩崎喜一郎　梅地茂登世　江山規子　岡崎智江
小野宏修　柏木　享　河田直子　小池恵子　斉藤みよ子　下瀬信雄　田中誠一
戸嶋　昭　中嶋健二　中原憲明　弘永利子　藤田洪太郎　松本和之　森本文規
吉賀晶司

「幕末パン」の作り方（底部の直径約５㎝、高さ約３㎝のパン約30個分）

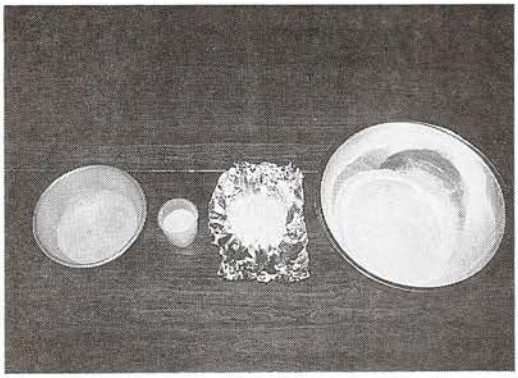

① 材料；左から鶏卵５個分、酒母90cc、砂糖50ｇ、強力粉600ｇ

② 溶いた鶏卵に砂糖を加える。

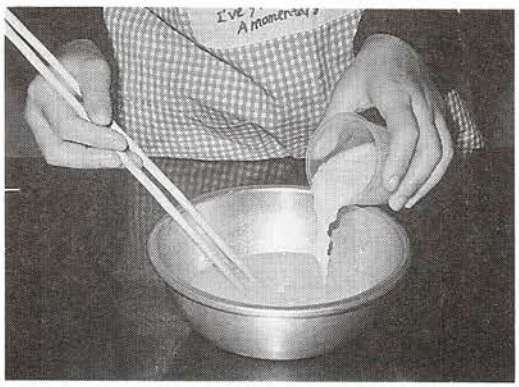

③ 鶏卵と砂糖を混ぜ合わせたものに、酒母を入れる。

④　強力粉に、鶏卵・砂糖・酒母を混ぜ合わせたものを注ぐ。

⑤　強力粉・鶏卵・砂糖・酒母を混ぜ合わせたパン生地をよくこねる。

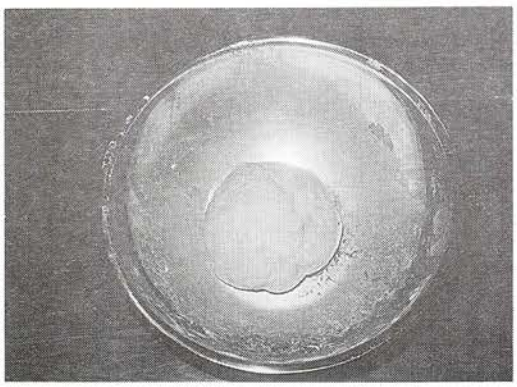

⑥　発酵前のパン生地。このパン生地を、25℃の温度で一晩寝かせる。

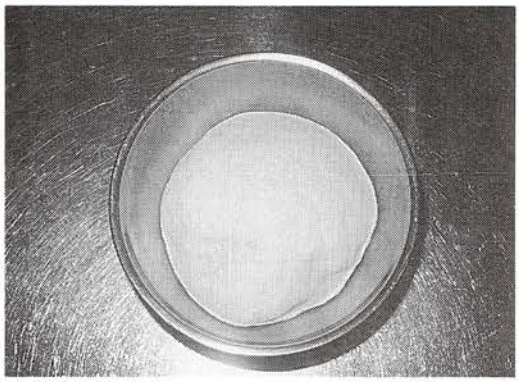

⑦　一晩寝かせ発酵したパン生地。

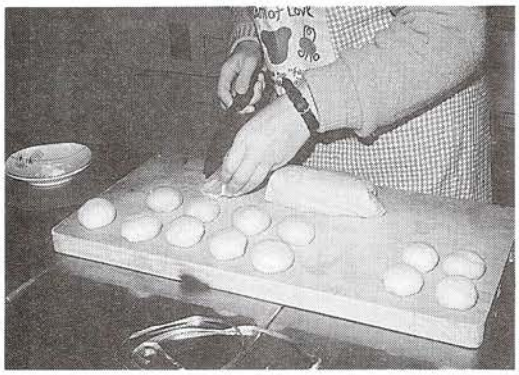

⑧　発酵したパン生地を約30等分し整形する。

⑨　整形したパン生地をオーブンに入れて、温度180℃、時間約13分で焼く。

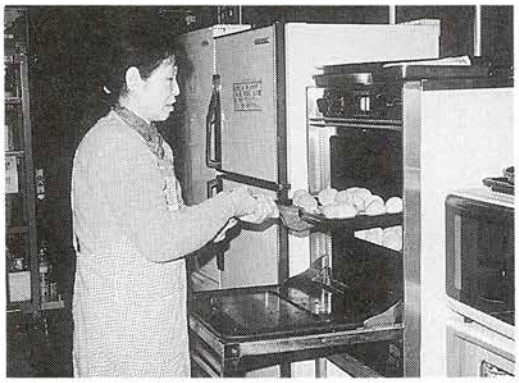

⑩　焼き上がったパンをオーブンから取り出す。

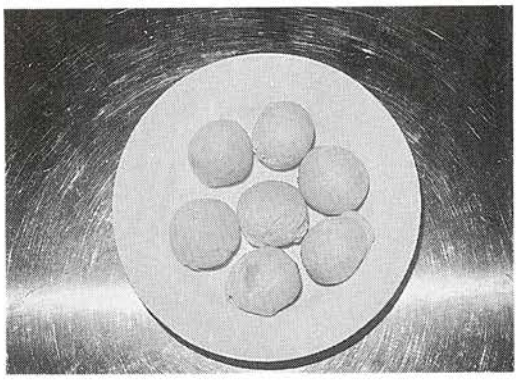

⑪　焼き上がったパン。

〈史料紹介〉

吉見正頼銘文入琵琶

*柏　本　秋　生
**樋　口　尚　樹

1．はじめに

平成3年（1991）9月大分県中津市教育委員会から、萩市教育委員会に吉見正頼の銘文が記された琵琶について照会があった。その時、琵琶の写真が添えられていたが、写真だけでは琵琶の寸法、形態、材質、さらには銘文墨書の筆跡など、細かい事柄が判明しがたいので、平成9年3月に現地調査を行った。

本稿はその時の知見をもとに、琵琶の銘文、形態、材質等について紹介するものである。

なお、この琵琶は現在中津市在住の方が所蔵されているが、その家に代々伝えられたものではなく、琵琶そのものの来歴は不明であるとのことである。

2．琵琶の銘文について

(1)　櫃上蓋の箱書

琵琶は、漆塗りの木製櫃に収納されている。この櫃の上蓋表面に、次のような箱書がある。

吉見正頼御作

紫藤琵琶

この櫃は、後に琵琶を所蔵し伝えてきた家の者が収納用に作り、箱書したものと思われる。「紫藤」とは、琵琶の材質のことである。

(2)　琵琶内部の銘文

琵琶の胴部分の内側に、次のような墨書の銘文がある。

庚　　七月十九日長門萩之浦

天正八年

吉見

辰　　於指月城下作也正頼（花押）

この花押は、明らかに吉見正頼のものである。ただ、「吉見」の文字は後に書き加えられたものと思われる。推論を巡らせば、後にこの琵琶を所蔵し伝えてきた家の者が、「吉見」と書き加え、

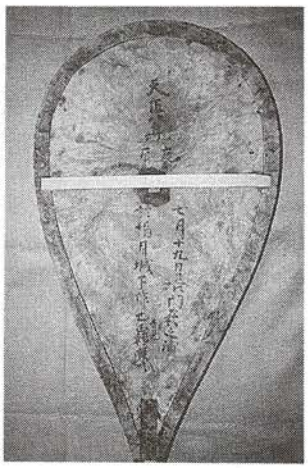

琵琶胴内の銘文

*萩市教育委員会文化課文化財係主任
**萩市郷土博物館学芸員

琵琶を収納する櫃を作り、上蓋に箱書したのではないかと考えられる。このように考えれば、この琵琶を所蔵し伝えてきた家の者は、正頼が吉見であるということを知っており、しかも櫃の箱書に「吉見正頼御作」と明記していることから、その家の者は吉見家と何らかの関係があったものと思われる。

さて、琵琶に記された銘文によると、この琵琶は天正8年（1580）7月19日に長門国萩浦の指月城下において作られたことが分かる。この文言から察すると、おそらく正頼自作の琵琶ではないかと思われる。

『萩市史第一巻』によると、石見国西部だけでなく長門国にも勢力をのばしていた国人領主、吉見正頼は石見国津和野三本松城を本拠とし、萩の指月にも居館を設けていた。正頼は嫡子広頼に家督を譲ってのち、指月の居館に隠棲し、天正16年（1588）閏5月22日、同地に没して指月山下の善福寺に葬られた。毛利氏が慶長9年（1604）萩に入府する以前に、すでに吉見氏の指月の居館を中心として、家臣団や寺社、さらには庶民層が集住する城下町的なたたずまいが形成されようとしていたという。(1)

琵琶の銘文に「指月城下」と記されていることから、慶長5年（1600）の関ヶ原の戦いののち毛利氏が萩城を築き城下町を建設する以前、萩はすでに指月に所在した吉見氏の居館を中心として城下町的なたたずまいが形成されようとしていたという、『萩市史第一巻』の記述を裏付ける史料となる。

また、この琵琶は「萩」という地名が現れる二番目に古い原史料であるとともに、「指月」という地名が現れる最古の原史料となる。

参考までに、古文書や古記録・金石文で、毛利氏の萩入府以前に、「萩」ないしは「指月」という地名が現れる原史料を掲げると、まず天文19年（1550）の大内義隆寄進状があげられる。それには次のように記されており、「萩」という地名が現れる最古の原史料である。

長門国阿武郡萩浦内
壹町地元鹵桂本僧開發之事所令
寄附善福寺也者早
可寺務之状如件
　天文十九年十二月十八日
大宰大貳（花押）(2)

次に「指月」という地名が現れる最古の原史料は、今までは天正13年（1585）の吉見正頼の娘の墓であった。その墓石には次のように刻まれている。

妙性院殿
吉見正頼息女
萩津指月死所

天正十三乙酉八月廿六日[3]

最後に、文禄元年（1592）吉見元頼（正頼の孫）が豊臣秀吉の朝鮮侵略に従軍した時に、随従した家臣下瀬頼直が記録した従軍日記を掲げる。この記録には次のように記されており、「萩」と「指月」という地名が同時に現れる。

一三月八日ニ津和野を御立候て、福井ぜんしやう院御宿被成、諸給人出頭之事、雨降候、九日昼程よりうちに萩浦被成御着、御船御覧候、福江又右衛門尉殿御振舞之事、頓而御座敷に而周防守ニ御なし候事、夫過候て指月へ御着被成候、諸給人寺家社家不残出られ候事[4]

いずれにしても、この琵琶は吉見正頼という戦国武将の所持していた美術工芸品であり、毛利氏が萩に入府する以前の萩の状況を窺い知ることのできる貴重な歴史資料といえるのである。

3．琵琶の寸法・構造について

琵琶は木製櫃内に分解して収納されている。まずその分解状態と、各部の名称について述べる。なお、文中下線を施した部分は、琵琶の一般的名称である。

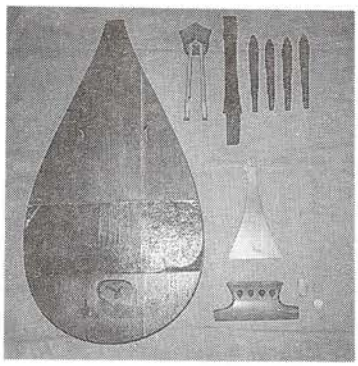

琵琶の各部

①先端部（反手）

先端部は海老尾と絃門からなっている。海老尾部は長さ7.0cm、中央に稜線を持ち、文字通り海老の尻尾に似た形状をしている。絃門部は二つに分かれ、各4か所ずつの穴が開いている。この穴に転手を取り付ける。海老尾の形から表裏を決定すると、反手の長さは表が14.0cm、裏が12.0cmとなる。材質の名称は不明であるが、他の部分に比べて明るい色調の木材が用いられている。

②頸部（鹿頸）

頸部は他の資料を見ると、胴部と一体化しているものが多いように思われるが、本例では別材となっている。組合わさる部分を除いた長さは16.0cmである。なお、頸部には柱と呼ばれるフレットが4個接着されているのが通例のようであるが、本例では存在せず、接着された痕跡もなかった。

③胴　部

胴部は表側の腹板（響板）と裏側の槽からなる。腹板は3枚の立板を張り合わせて作られている。長さは59.4cm、幅は最大で32.4cmを測り、元の板の幅は左右が11.3cm、中央が9.9cmである。

上方左右に、半月（三日月形の音穴）が開けられている。また、下方の覆手で隠される部分に、長径6.1cm、短径3.5cmの楕円形の穴（陰月）が開けられている。胴部の中央よりやや下の部分、すなわち演奏時に撥が絃に当たる部分に、皮が張りつけられている。幅は12.5cmで、黒色に変色し、表面に模様などは認められない。この部分を撥面といい、絵のある例も多いという。

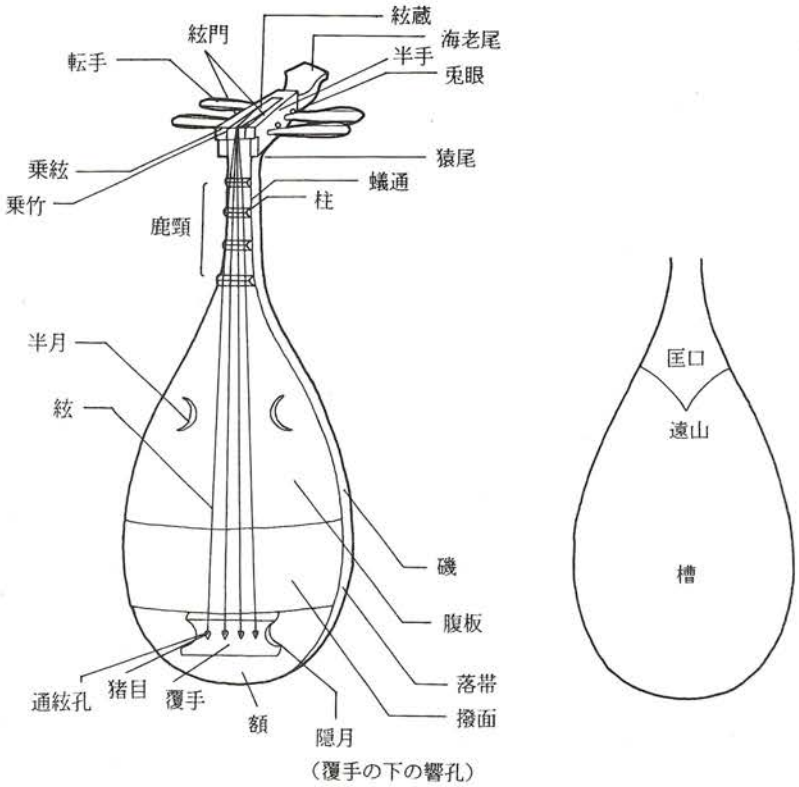

楽琵琶の部分名称（『邦楽百科事典』音楽之友社1984を一部改変）

裏側の槽は、1材成形である。輪郭に沿って2.0cmの縁を残し、全体がわずかに掘り下げられている。ほぼ中央に胴部の下を書き出しにして、銘文が墨書されている。また上部に頸部との接続のための切り込みが作られる他、中央部に横木が嵌め込まれている。用途は不明であるが、補強のためかとも考えられる。

腹板と槽を重ねると、陰月から墨書銘の「天」の字が見える状態となる。

④転　手

これに絃を巻き付けて、音程の調節をする物である。紫檀のような材質であり、本体は8面体、反手に差し込まれる部分は円形を呈する。長さは15.0cm、八面体を呈する部分は11.0cmである。4本完存している。

⑤覆　手

一般の絃楽器の駒に相当するもので、絃の振動を胴に伝える働きをする。本例では下方幅15.3cm、上方幅10.5cm、長さ6.9cmで、4つの通絃孔がある。この覆手と胴の間には、ホゾ等の連結

施設が見られないので、元は胴に接着されていたのかもしれない。

⑥撥

撥は長さ18.0㎝、撥先（絃を弾く方）の幅は10.5㎝、角は丸くなっている。本来の形か、磨耗したものかは不明。手で握る中央部付近の幅は2.5㎝前後、撥尾の部分は宝珠形に開き、中央に猪目形の孔が貫通している。いわゆる「平家琵琶形」の撥である。

現地調査の際は、以上の部分を現状のまま調査したが、これらを組み合わせると、本体（頸部＋胴部）の長さが75.4㎝で、先端部が後方へ「く」の字形に折れ曲がる形が復原できる。絃の数は４絃である。なお、材質は、箱書にもある「紫藤」と推定される。

琵琶の種類としては、奈良時代に日本に伝来した雅楽琵琶、及びそれから派生した平家琵琶の他、系譜は不明ながら盲僧琵琶の系統として筑前・薩摩・日向の盲僧琵琶、近世の筑前琵琶・薩摩琵琶等がある。琵琶の大きさなどは一定しないようだが、雅楽琵琶が最も大きく、それ以外は小さくなる傾向にある。それは琵琶法師の活動などでも知られるように、持ち運びの便を考慮したためと考えられる。本例は、平家琵琶と思われる。

筆者らは、琵琶の調査は今回が初例であり、思い違い、記述の不備等多々あると思われる。先学のご教示を賜りたい。

註 (1) 萩市史編纂委員会『萩市史第一巻』（萩市、1983年、72～81ページ）
(2) 善福寺文書（萩市郷土博物館寄託）
(3) 禅林寺（阿武郡むつみ村）
(4) 「朝鮮陣留書」（『山口県史　史料編　中世１』山口県、1996年、477～478ページ、原史料は毛利家文庫、山口県文書館蔵、永田政純自筆の写本という）

付　記
琵琶の調査にあたりまして、中津市の松下太氏と中津市教育委員会の田中布由彦氏にご高配を賜りました。記して感謝の意を表します。また、本調査にご同行くださいました吉見明善氏にも感謝申し上げます。

※　本稿１・２は樋口尚樹、３は柏本秋生が執筆した。

天　神　祭　り　考

～萩市金谷天満宮祭礼についての分析、その1～

*清　水　満　幸

1．はじめに

金谷天満宮は萩市金谷に存し、一般的には天神様と呼び親しまれ、崇敬されてきた。祭神は菅原道真で、社伝によると、文治2年（1186）に長門守護佐々木高綱が、太宰府から天満宮を現在地よりやや東方の萩市奥金谷に勧請したものがその初めとされている。

『寺社由来』には、金谷天満宮由緒について上記社伝が採られており、また、天正11年（1583）に毛利輝元から天満宮に下された御判物（現存）に「長州第三宮天満宮」とあったことから、金谷天満宮が「長門国第三宮」である旨記されている。そして、古くから天満宮社坊として真言宗知足院があり一度断絶したこと、またその社坊が、寛永年間（1624～43）に安芸国にあった正灯院の名跡を引き継いで、臨済宗天樹院の末寺として再興したことが記されている。享保年間（1716～36）に編み始められた『寺社由来』は、藩内の寺院や神社の由来縁起や所蔵文書等についてまとめたものであるが、金谷天満宮と陽明山正灯院の項は、正灯院の名義で報告がなされている。後に触れるが、江戸時代に金谷天満宮には神職が置かれていなかったようで、天満宮の祭事なども、この社坊正灯院の別当（寺院を統轄する僧侶）により執行許可の願い出がなされている。金谷天満宮の祭礼について分析する上で、社坊の存在は看過できない。

金谷天満宮が現萩市椿に遷宮されるのは、享保5年（1720）のことである。天満宮所在地は、旧萩城下の南（萩城からは南東）の出入り口にあたり、旧萩往還道にも面していることから、江戸時代には傍らに大木戸が設けられていた。ここへの遷宮の理由は伝えられていない。以後、寛政元年（1789）から2年（1790）にかけての再建工事、また明治3年（1870）の神仏分離令による社坊正灯院の廃寺などを経て、明治6年（1873）に金谷神社と改称し現在に至っている。

金谷天満宮（金谷神社）

金谷天満宮は、いわゆる氏子により維持される神社とは異なり、崇敬者により維持される崇敬社に分類される。天保年間（1830～44）に編まれ始めた『防長風土注進案』には、二代藩主綱広下賜の材木で堂宇が復旧されたことや、三代藩主吉就や四代藩主吉広が、江戸に上り下り

*萩市郷土博物館学芸員

する際に幾度も代参を遣わしたことや、七代藩主重就が特に厚く信仰し、天満宮の興隆に意を注いだことなどが記されている。現在、旧萩城下だけでなく周辺の町村からも崇敬者を集めている金谷天満宮だが、かつては、藩主の崇敬社でもあったようである。

この金谷天満宮の秋季例祭は、古くより天神祭りとして親しまれ、萩の二大祭りの一つに数えられている。それは、御神幸祭に代表されるような神事が厳格に執行されているからというよりも、祭礼にかかわる人が多いこと、祭礼にかかわる奉納行事を見物に集まる人が多いこと、祭礼の様々な要素を楽しむ人が多いこと、そしてそれらの人々を当て込んでの露店商が多いこと等々によるものと考えられる。勿論、信仰的な目的で天満宮に参拝する崇敬者も少なくない。天満宮の所在する椿（椿町、金谷、雑式町）の若連中によって担がれる神輿が、広く萩市中を巡り、そしてそれが迎えられるということも見られる。しかし、祭礼に参加して楽しんだり見物して楽しんだりすることが、むしろ祭礼の重要な要素になっており、それが天神祭りを萩の二大祭りたらしめている。

現在でも、人目をひく行列や山車の類いが、多くの町内の様々な組織によって繰り出されている。例えば、平安古備組により手廻備行列（いわゆる大名行列）が、古萩町有志によりいわゆる大名行列が、川島聖講により聖（ひじり、山車の一種）が、唐樋町御幣講により御神幣（ごしんぺい、山車の一種）が、椿町町内会により踊り車（山車の一種、上組下組で各１台）が、御許町万年会により子供神輿（かつては踊り車）が、河添愛護会により子供神輿（かつては踊り車）が、町内を練り歩いた後に天満宮に奉納されている。これらの他にも、大屋では、かつて奉納していた伊達小荷駄（だてこんだ、山車の一種）の道具の一部を、祭礼の期間中公会堂に飾っている。また、現在では代表者が天満宮に参拝するのみとなったが、境町でもかつては伊達小荷駄を奉納していたし、橋本町では踊り車を奉納していたとされる。後述するが、その他の町内からも行列や山車の類いが奉納されていたことがあり、金谷天満宮の祭礼は、大変に規模の大きなものであった。

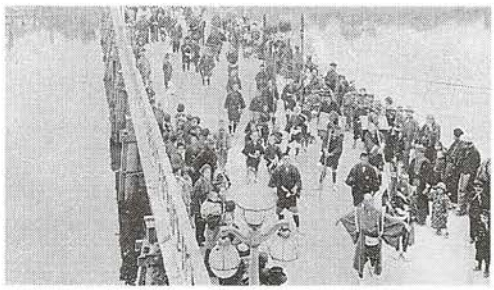

橋本橋上のいわゆる奉納大名行列
（昭和初年頃か、金谷天満宮蔵）

御神幸行列に加わる随身や網代車など
（昭和初年頃か、金谷天満宮蔵）

このような天満宮祭礼であるが、意外とその全体像については知られていない。祭礼の重要な要素の一つである神事の起源や変遷や実態についても、また個々の奉納行事の起源や変遷や実態についても、実際には不明な点が多いので

ある。そこで以下では、これら不明な点を明らかにするために、また天満宮祭礼が萩市の歴史や民俗の中でどのように位置付けられるかを明らかにするために、現段階で分かる限りにおいて、金谷天満宮の祭礼に関する記録の掘り起こしと整理を行った。金谷天満宮祭礼の基礎資料とするには不十分な点が多いのは承知しているが、今後の博物館活動の中で逐次補って行きたい。また、併せて行っている祭礼の現況記録については、稿をあらためて報告したい。

2．文書記録からみた金谷天満宮祭礼

金谷天満宮の祭礼については、前述したように不明な点が多い。残念ながら文書記録も限られており、それにより祭礼の実態を再構成することは、現在のところ不可能な状況にある。

以下では、検討可能であった文書記録の中から、天満宮祭礼について触れた部分を抽出し、記された年代の古いものから資料として列記した。資料の後には、注目するところなど筆者の気付きを記した。また資料によっては、元の意味を損なわない範囲において、旧字を現代字に改めたり、句読点を加えたりしている。

なお、一部を除く活字化されていない資料の所在については、萩市郷土博物館 副館長 樋口尚樹氏より教示を受けた。

《資料１》『防長寺社由来』：享保年間（1716～36）

萩金谷 天満宮并寺由緒

（前略）

一 当社御神幸の儀往古より有之候、其故古社地二丁余東ニ当りひかき本と申畠有之候、此所往古御旅所ニて御座候、享保五年社頭所替、同六年十月十五日より如古例再御幸神事被指免候事

（中略）

年中勤行の次第

一 朝暮勤行、国家安泰除災延命の御祈祷、本地供并般若経読誦の事

一 正五九月御祈祷連歌執行事（中略）

一 二月二五日依御正祭日一派僧衆を招、懺摩一座并神楽執行、国家太平御武運長久の御祈念仕候事

一 十月十四日十五日祭礼、十四日備神供本地供御祈祷執行、神楽舞相調候
十五日朝備神供御祈祷仕候、昼より御幸、於御旅所五穀成就国家安寧の御祈念仕候事

一 例月朔日十五日二十五日備神供御寿永御祈祷経営仕候事

一　例月朔日十五日笠着の連歌、阿部和貞経始之、御城下一社ニ付毎月社参、偏邦君国家の安寧発句可相備由ニて今年迄廿年無怠慢執行の事

一　右の外五節句備神供御祈祷仕候事

（後略）

『防長寺社由来』は、前述したように、享保年間（1716〜36）に編み始められたもので、寺院や神社の起源や由緒、所蔵する文書などについて調査しまとめたものである。金谷天満宮は、その社坊（正灯院）とともに由緒等の報告がなされている。

これによると、まず、御幸神事（天満宮御神体の渡御を伴う神事）が古くから執り行われていたこと、古社地（遷宮前の所在地、いわゆる古天神か）から二丁東の「ひかき本」と呼ぶ畠に御旅所があったこと、享保５年（1720）に遷宮された翌年から古例に則り御幸神事が再び執り行われるようになったことが分かる。

また、年中勤行の次第によると、祭礼が10月14日と15日に執り行われていたこと、そして14日夜には神と本地（仮に神の姿となり現れた仏や菩薩の本来の姿、金谷天満宮の場合十一面観音）に対して御祈祷を執り行い、神楽舞を調えた（奉納した？）こと、また15日朝にも神に対して御祈祷を執り行い、同日午後に御旅所まで御神幸があり、そこで五穀成就と国家安寧のための御祈念が行われていたことが分かる。

更に、「朝暮勤行（仏前で読経や回向をする）」、「般若経読誦」、「僧衆を招、懺摩一座并神楽執行」、「供本地」、「御祈祷経営仕候事」などの記述から、天満宮の祭礼や年間の行事については、社坊の正灯院の僧が深くかかわっていたことも分かる。また「国家安泰除災延命」、「国家太平御武運長久」、「国家安寧」、「御寿永」、「偏邦君国家の安寧」等々のために御祈祷や御祈念がなされており、金谷天満宮の性格や藩との深い関係が推察できる。

《資料２》『金谷天満宮造営日記』：寛政元年（1789）

覚

一　聖五荷

右当社祭礼の節河嶋より為火除、例年の通御幸の節御供仕せ度の由ニ御座候間、被遂御許容被下候様奉願候、此段宜様御沙汰可被下候、已上

九月　　正灯院

御庄屋　清右衛門 殿

覚

一　聖三荷

右当社祭礼の節金谷より為水難除、御幸御供仕せ度の由御座候間、例年の通被差免被下候様奉願候、此段宜様御沙汰可被下候、已上

五月　　正灯院

御庄屋　守永清右衛門 殿

覚

来月十四日より十五日当社祭礼の節、御幸神事例年の通当御祭礼にも被差免被下候様奉願候、此段宜様御沙汰可被下候、已上

九月　　正灯院

守永清右衛門 殿

『金谷天満宮造営日記』は、寛政元年（1789）から翌寛政２年（1790）にかけて、藩営事業として金谷天満宮の社殿が再建された時の公務日誌である。藩の作事方により、日を追って、工事の進捗状況や工事にかかわる儀礼や祭祀の様子などが記されている。上記資料は、工事期間中に執行すべき天満宮祭礼に関して、許可を求めるものである。

これによると、まず、その当時の天満宮祭礼においては、聖５荷が川島（地区）から繰り出され、御幸（御神幸、御神体の渡御を伴う神事）の折りにお供していたことが分かる。現在の祭礼においても、同じく聖（ひじり、担ぐ小型の山車の一種）５荷が、川島の聖講により繰り出され、天満宮に奉納されている。現在は御神幸の折りにその行列に加わることはないが、聖を繰り出すということは、既に寛政年間には行われていたと考えられる。

また、川島の聖が、火難除けのために繰り出されていたことも記されている。これは、聖の奉納が、「川島から出火した大火をきっかけに、再び火事が起きることが無いように祈願して始められた」という川島聖講に現在も伝わる伝承と一致している。天満宮が、火難除けの祈願の対象であったことは注目される。

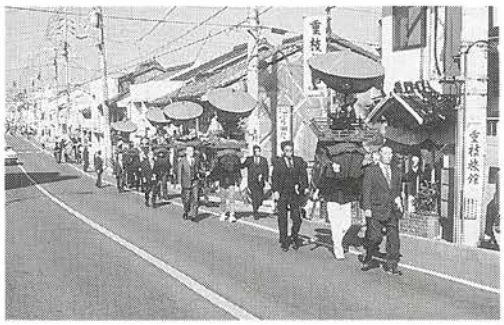

現在も奉納が続けられる川島の聖

続いて資料によると、聖３荷が、金谷（地区）から水難除けのために繰り出され、御神幸のお供に加わっていたことも分かる。川島の聖の場合と同じように、天満宮が水難除け祈願の対象であったことも注目される。現在、金谷から聖が繰り出されるということはない。ただ、天満宮には、聖の台部分（４台分）が保管されており、

これには文久3年（1863）の記銘があり、また濁淵という金谷に隣接する地区の名の書かれた張紙がなされている。金谷から繰り出されていた聖との関連が注目される。

残念ながら、この資料には、天満宮祭礼のその他奉納行事等については記述がなされていない。その理由は明らかではないが、いずれにしても、既に寛政年間には、「例年の通」10月14、15日の祭礼の折りに、「御幸（御神幸）神事」が執行され、「聖」が渡御の行列に加わっていたことが指摘できる。

《資料3》『八江萩名所図画』四之巻：天保5年（1834）～弘化年間

金谷天満宮

前半略　祭る神社菅公の御本像は、泰巌公（綱広）の御守護神なりと云。祭礼は十月十五日より十六日なり。此日神輿御旅所へ御幸ありて湯立、神楽舞等を執行はる。供備の様々をいはんには、玉鉾を持てるあれば白幣を捧げるあり。随身、華美子は凉傘に花をかざし、輿に乗れる別当、馬に跨る大行事、小行事、或は平安湖の手廻備とて、対筥に行列を正し、六尺の奴子は脛高くかかげて七五三を踏ならす。又は先歩行の往襲う声、傘回し、草履舞の業、其外市中の町々より或は屋台山車の色々善尽し、美尽し、装ひ行様さすがに道路も耀くばかり。ひきもきらざるは実に太平の美にして、市中も轟く計なる形勢なり。

『八江萩名所図画』は、江戸時代末頃の萩城下の史跡、名勝、寺社、風俗などを、精密な木版画で表現し、併せて文章で紹介したものである。金谷天満宮とその祭礼についても、それぞれ木版画と文章とで、かなりのスペースを取って紹介がなされている。

資料3として挙げたのは、天満宮祭礼に触れた文章の部分で、これによると、資料1や資料2と異なり、祭礼が10月15日と16日とに執り行われている。そして、そのいずれかの日に、神輿が御旅所に渡御する御幸（御神幸）神事があったことが分かる。さらに、御幸神事においては、誰の手によるかは不明だが、御旅所において湯立が行われ、神楽舞が奉納されたことも分かる。また、この御幸神事の渡御の行列が、様々な参加者により構成されていたことも分かる。

「供備の様々をいはんには」以下で、神輿渡御に付き従う者が列挙されているのだが、これらの中で現在も渡御行列に加わっていると考えられるのは、「随身（ずいじん）」のみとなっている。現在、湯立や神楽舞も執り行われておらず、祭礼の神事の部分が、江戸時代の末頃と比べると随分と変わってきている点が注目される。

以下、「供備の様々」の個々について今少し検討を加えてみたい。まず、「玉鉾を持てる」者、「白幣を捧げる」者、「華美子」については、渡御行列の中で現在類似のものは見られないため、

それらがいかなるものであったのかは分からない。続いて「輿に乗れる別当」の別当とは、社坊正灯院を統轄する僧侶を指すものと考えられる。この資料の中では他に神職についての記述は無く、ここに掲げられた別当が、明治時代の初めにに社坊が廃寺となるまでは、天満宮祭礼の神事の部分にも深くかかわっていたことが推察できる。

「馬に跨る大行事、小行事」についても、現在は渡御行列には加わっていないため、その実態は良く分からない。しかし後述するように、金谷天満宮祭礼に関する古い新聞記事には、しばしばこれについての記述が見られる。防府市の防府天満宮、山口市の古熊天満宮、柳井市の柳井天満宮などの祭礼では、崇敬者の中から大行事（大行司、大拝司）とか小行事（小行司、小拝司）と呼ばれる者が選ばれ、神事において重要な役割を果している。また、現在いわゆる大名行列と呼ばれる行列の奉納を行っている萩市古萩町では、その行列がかつては小行司の行列と呼ばれていたという伝承を聞くことができる。金谷天満宮の祭礼においても、かつては、他社において見られるような役割の者が存在し、神事にかかわった可能性は指摘できる。

「平安湖の手廻備とて、対筥に行列を正し、六尺の奴子は膝高くかかげて七五三を踏ならす。又は先歩行の往襲う声、傘回し、草履舞の業」云々については、平安古備組（ひやこそなえぐみ）の手廻備行列（てまわりそなえぎょうれつ）のことと考えられる。手廻備行列は、一般的には平安古の大名行列と呼ばれており、「傘回し」以外は、この資料の当時のままに、天満宮に行列を奉納し続けている。ただ現在は、行列の奉納のみで、神輿の渡御に付き従っていない点は注目される。

「其外市中の町々より或は屋台山車の色々」については、資料１に挙げた担ぎ山車の聖であるとか、後述する曳き山車の踊り車、馬の背に担わせる山車の伊達小荷駄（だてこんだ）、担ぎ山車の御神幣（ごしんぺい）などを指す

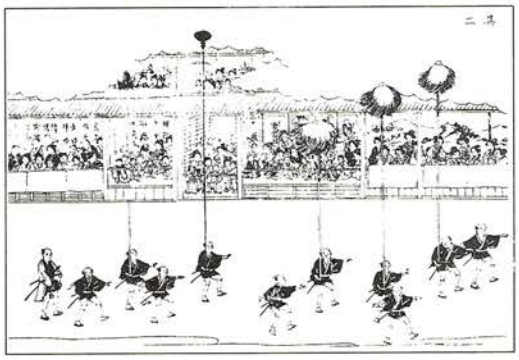

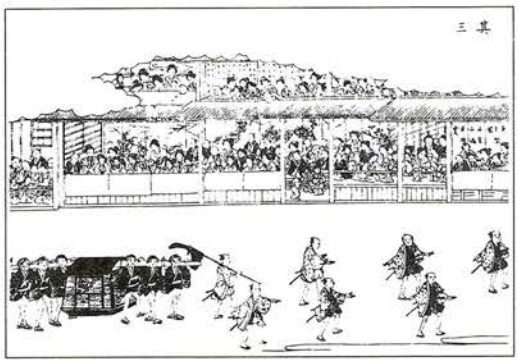

天満宮祭礼の図（『八江萩名所図画』）

ものと考えられる。現在、渡御行列には加わらないが奉納は続けられているものが、既にその当時存在した可能性は指摘できる。

いずれにしても、「供備の様々」が「善尽し、美尽し、装い行様」は「道路も耀くばかり」であったということで、御幸神事の渡御行列は、大変に華やかで人目をひくものであったようである。

《資料4》『萩町裁判控』：明治4年（1871）

本書如願被差許候尤手軽相調候儀可為勿論候事

覚

椿町

右車弐挺差出候事

東田町

唐樋町

御許町

橋本町

右町別車壱挺宛差出候事

平安古　両町

右催相ニ〆子供備其外差出候事

右金谷天神秋祭祀ニ付例年之通寄進仕度申出候付行形之趣を以被遂御詮議御沙汰可被下候以上

萩町

『萩町裁判控』は、町村制が施行される以前の行政区である萩町裁判内の行事等で、そこを統轄する役所に届け出のあったことに関しての記録文書である。萩町裁判は、江戸時代の当町28町を範囲とする。

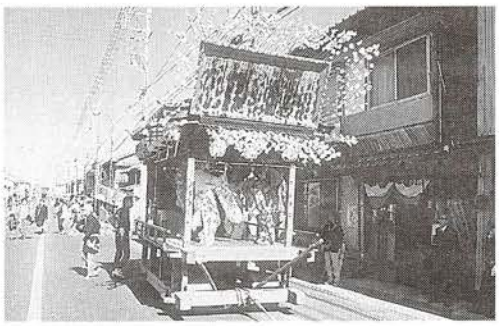

椿町下組の踊り車

これによると、明治時代の初めの金谷天満宮秋季祭礼においては、椿町から2挺（台）、東田町、唐樋町、御許町、橋本町から各々1挺、計6挺の「車」が、寄進されていたことが分かる。後述するように、これらの町内からは、昭和13年（1938）頃まで、踊り車（おどりぐるま）と呼ばれる曳き山車の一種が奉納されていたこ

とが、新聞記事から確認できる。また椿町からは、現在も２台の踊り車が祭礼の折りに天満宮に奉納されている。従って、この資料で「車」と記されているのは、踊り車を指すものと考えられる。資料３にもそれと思しき記述があり、踊り車は江戸時代から繰り出されてきたようである。

平安古の二町内が合同で出す「子供備其外」については、どのようなものであったか良く分からない。ただ、現在も平安古備組により手廻備行列の奉納が行われており、また資料３に「平安湖の手廻備」の記述があることから、「子供備」は、子供による備行列ととることもできる。

この資料でもう一点注目されるのは、「車」や「子供備其外」が、天満宮に「寄進」されるという記述である。当時からこれらが、資料３のような御神幸神事には加わらず、現在と同じように天満宮に奉納することを目的に繰り出されていた可能性も指摘できる。

《資料５》『当島宰判本扣』：明治４年（1871）

本書如願差免候事

覚

一聖　五荷

右当社天満宮御祭礼之川嶋於火難除ト〆例年之通御幸御供仕度由ニ御座候間被差免被下候様被成御沙汰可被下候以上

未九月　　金谷天満宮社人　　陽　正三

当島部署　御役所

覚

一聖　貳荷

右当社同断之節金谷より水難除ト〆文言前ニ同シ略ス

九月　　金谷天満宮社人　　陽　正三

当島部署　御役所

覚

当社天満宮御祭礼例年之通十月十五日より十六日迄御幸神事執行被差免被下候様此段宜被成御沙汰可被下候以上

九月　　金谷天満宮社人　　陽　正三

当島部署　御役所

覚

椿西分金谷天満宮御幸之節金谷古社地ニおゐて為五穀成就神楽差上候段地下中より申出候間此段宜御沙汰可被下候以上

明治四未十月朔日　　庄屋　宗村弥次右衛門

大庄屋　藤井清右衛門 殿

右前書之通申出候条被成御沙汰可被遣候以上

同十月　　藤井貞七

野村史生 殿

本書如願被差許候尤手軽相調候儀可為勿論候事

御願申上候事

一　屋台車壱挺

但神子踊子貳三人音曲江合せ尤水引之事

右金谷天満宮祭礼之節例年河添百姓中より火難除之為屋台車神子踊仕来候処先般御改革ニ付居人形差出来候処過る寅年より已前之通神子踊被差許候付当年之儀も前断之通ニ〆寄進仕候段河添百姓中より願出候間

未九月　　畔頭　井川與之助（以下畔頭四名略）

庄屋　　安田猪之助 殿

（中略）

同日　　庄屋　安田猪之助

大庄屋　　安田兵七 殿

御願申上候事

一　屋台壱挺

但草木造り花人形取合せしゃぎり打之事

一　銠馬壱疋

但馬子歌謡之事

一　聖三荷

□

右椿西分金谷天満宮当十月御祭礼被仰付候節為五穀成就前書之通差出度段地下中より御願申出候間此段宜御沙汰可被下候以上

未十月朔日　　庄屋　宗村弥右衛門

大庄屋　　藤井貞七 殿

（中略）

同日　　大庄屋　藤井貞七

増野權少属 殿

『当島宰判本扣』は、町村制が施行される以前の行政区である当島宰判内の行事等で、そこを統轄する役所に届け出のあった事に関しての記録文書である。当島宰判は、江戸時代の当島宰判（裁判）と区域が一致する。

これによると、まず、明治時代初め頃の金谷天満宮祭礼が、例年の通り（旧暦）10月15日と16日とに執り行われていたことが分かる。そして、御幸神事の渡御行列に、川島から火難除けのために聖５荷が、また金谷から水難除けのために聖２荷が加わっていたことも分かる。川島と金谷の聖については、資料２にも同様の記述があり、江戸時代から継続して神事にかかわっていたようである。

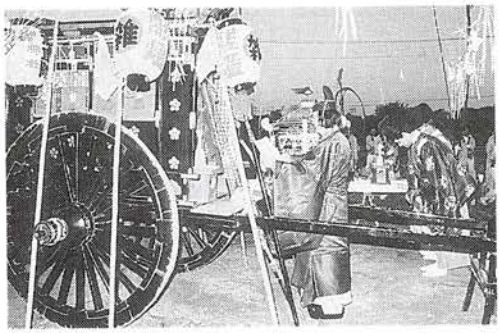

御旅所での神事

続いて資料によると、御幸神事で御旅所の金谷古社地（いわゆる古天神か）に渡御があった際に、そこで地下中より、五穀成就を祈願しての神楽が奉納されていたことが分かる。ここでいう地下中とは、届け出を行った庄屋名から、現在の椿西地区にあたる地域、またはそこに居住する者全般を指していると考えられる。神楽を誰が奏じたかは分からない。現在、神楽の奉納は行われていない。

椿西の地下中からは、上記神楽の他に、五穀成就を祈願して、屋台が１挺（台）と鍬馬（飾馬）が１疋（匹、頭）、そして聖が３荷（台）繰り出していたこともわかる。屋台については、草木を用いた花人形を取り合わせ、音曲や踊りを交えながら賑やかに練り歩いたと記されている。昭和30年代まで、椿西の青海地区や大屋地区から踊り車が繰り出されていたことを考え合わせると、この屋台もそれに類する山車の一種であった可能性があるが、川島の聖のような山車の一種であった可能性もある。また鍬馬については、後述するように昭和32年（1957）まで、大屋地区から、馬の背に布団等を担わせて飾り立てた伊達小荷駄の奉納が続けられていたことを考えると、それに類するものと推察される。なお大屋地区では、伊達小荷駄奉納の際には、馬子歌を歌っていたと伝えられている。聖３荷については、どのような物であったかは分からない。ただ、資料２の説明において、金谷天満宮に聖の台部分4台分が保管されている旨述べたが、それには椿西の濁淵という地区名の記された張紙があり、聖３荷がそれに当たる可能性はある。

更に資料によると、河添地区の百姓中より、火難除けのために、屋台車１挺（台）が繰り出され、天満宮に寄進されていたことが分かる。そして、「音曲江合せ尤水引之事」の意味が不明だ

が、屋台車は神子踊を踊る子供数名を伴っていたことが記述から推察される。神子踊については、居人形に代わった時期があったが、「過る寅年（慶応２年丙寅、1866か）」から復旧した旨記されている。後述するが、河添からは永く踊り車の奉納が行われており、この屋台車も、その上で音曲に併せて神子踊りなどを踊る山車の類いであった可能性を指摘できる。

上記の他に、天満宮祭礼の御幸神事の執行許可願いとその御供の許可願いのみが、金谷天満宮の社人である陽氏より、当島部署御役所に対して出されている点も注目される。川島や金谷の聖の御供が天満宮祭礼の神事に欠くことができぬものであったこと、つまりそれらが天満宮にとって重要であったこと、そして、五穀成就を願っての神楽、火難除けを願っての屋台車、五穀成就を願っての屋台や餝馬や聖等々が、奉納寄進する各々の地区にとって重要であったことが推察できる。

なお陽氏は、天満宮社坊の陽明山正灯院の僧侶であったが、この時期に神職に転じている。

《資料６》『寅一月 日記假綴』：明治11年（1878）

旧15日（十月）

（前略）橋本橋根□川上や行。子供参居□□女キク供。吉田町備平安古ノ備を見る。

天神ニ参詣後此二階ニ居る。（後略）

『寅一月 日記假綴』は、乃美氏の個人的な日記で、日常が書き連ねられている。

これによると、乃美氏は、10月15日（旧暦）に橋本橋のネキ（傍ら）の川上屋へ行き吉田町の備と平安古町の備とを見ている。備というのは、前述した手廻備行列のような奉納行列で、現在いわゆる大名行列と呼ばれているものを指すと考えられる。ここで注目されるのは、備の行列の奉納が当時は10月15日に行われていたことと、吉田町から備行列が繰り出されていたこととである。後述するように、新聞記事によると、明治年間には、吉田町から備えの行列の奉納がしばしば行われている。そして、大正２年（1913）を最後に吉田町の名前が見られなくなり、以後代わって渡り口（古萩町）から奉納行列が出されている。現在、古萩町から繰り出されるの行列は大名行列と呼ばれているが、かつては小行司の行列と呼ばれていたという。渡り口の奉納行列と吉田町の備え行列との関連は良く分からないが、吉田町の備え行列を渡り口が引き継いだ可能性は指摘できる。

《資料７》『寄進伊達小荷駄用受拂帳』：明治31年（1898）～現在の内の明治38年（1905）分

寄付金ノ部

（金額、人名、区内86戸＋当屋10戸分、略）

買物ノ部

（満んぢう五拾個、蓮根人参、葛、酒二合、割木、酢、醤油三合、鰹節、砂糖、カマボコ壱枚、大根、七島表貳枚、畳糸、半紙貳貼、手摺竹貳本、蓮根、人参、小芋、カマボコ七枚、大根、金谷社人御初穂、水引参抱、半紙壱貼、酒一合、昆布、蒟蒻、唐芋参斤、半紙五貼、砂糖、蝋燭五拾目、麦弐升、醤油五合、藤田福三郎祝儀包モノ、佐々木久右衛門祝儀包モノ、馬口子供拾人□じ銭、酒弐升、鰹節、醤油、肴、餅米八升、割木参抱、石油五合半紙五貼、黒木炭、唐芋七斤、肴、白米壱計参升、等の代金、略）

借物ノ部

河添村　三浦氏

（絹夜着壱枚、絹蒲團壱枚、紫色絹房壱筋）

河添村　井上氏

（絹夜着壱枚、絹蒲團壱枚、赤色絹房壱筋、紫色絹打掛弐筋）

雑式丁　三浦氏

（絹蒲團壱枚）

齊藤治作

（絹夜着壱枚、絹蒲團壱枚）

伊藤□吉

（絹夜着壱枚、絹帛壱枚、但シ軍人会ノ分）

山本壽左エ門

（紫縮緬白模様入多繰壱筋、友仙縮緬赤紫模様入多繰壱筋、鼠色友仙縮緬多繰壱筋、友仙縮緬模様入多繰壱筋、水色縮緬多繰縮緬帛壱枚、屏風壱双、蝋燭立壱対、焼物神酒徳利壱対）

山根源助

（赤色絹房壱筋、半分弓并矢壱張）

橋本町　伊佐氏

（水色縮緬多繰壱筋、友仙縮緬多繰壱筋、赤色縮緬多繰壱筋麻□□縮緬多繰壱筋）

米屋町　松原氏

（水色絹緒房附参筋）

瓦町　住永氏

（黒色絹緒房附壱筋）

江本傳

（赤色毛布弐枚）

金谷　前原氏

（赤色絹大房壱筋、赤色絹小房弐筋、赤白交リ絹房壱筋）

山縣東一

（黒色絹緒弐筋、赤色絹打緒房附弐筋、風鈴壱個）

滝野直俊

（鼠色形附縮緬多繰壱筋、水色縞縮緬多繰壱筋、水色縮緬多繰壱筋）

小野カネ

（敷瓦模様縮緬多繰壱筋、赤色縞縮緬多繰壱筋、紫□□縮緬多繰壱筋、□縮緬多繰壱筋、黒色絹緒壱筋、木綿大綱弐筋、□羅□小切レ弐筋）

高本重吉

（赤色繰別ケ縮緬多繰壱筋、麻ノ子縮緬多繰壱筋、桃色縮緬多繰壱筋、赤色絹房参筋、風鈴壱個）

前田友慧

（赤白繰別ケ絹大房壱筋、紫銀鼠色絹大房壱筋、黒絹大綱壱筋風鈴外ニ短冊六枚附属六個）

明木村字矢代　阪根□十郎

（□苧綱弐筋、馬ノ腹当壱枚）

佐々木久右エ門

（飾馬并馬具附壱頭）

参拾八年度當家

（10戸の名前、略）

『寄進伊達小荷駄用受拂帳』は、大屋地区で伊達小荷駄（だてこんだ）を奉納するにあたり、寄付を受けた人の名前や購入したり借用したりした物を、当屋が後日の覚えのために記録して綴じたものである。伊達小荷駄は、馬の背に飾り鞍や布団を載せて、それを更に布や鈴などで

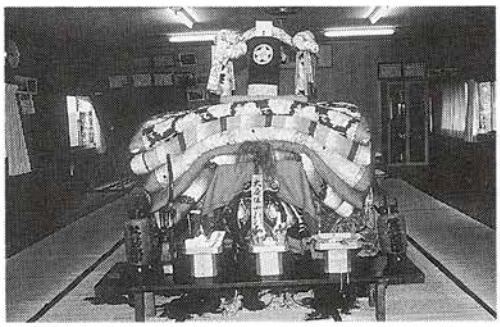

大屋公会堂に飾られた伊達小荷駄の道具

飾り立てる山車の一種である。現在伊達小荷駄の天満宮への奉納は行われていないが、毎年公会堂へ道具を飾っているため、用受拂帳は記され続けており、当屋が交代する度に引き継がれている。膨大な量の記録の中から、ここでは典型的な記述の明治38年（1905）の用受拂帳を資料とした。なお、明治30年（1897）以前の用受拂帳も存在していたということだが、第二次世界大戦直後に焼失したとされる。

資料によると、数多くの絹の夜着、絹の布団、絹の房、縮緬多繰（縮緬の帯の一種）、屏風、蝋燭立、神酒徳利、弓矢、風鈴等を、地区内だけでなく、河添、雑式町、橋本町、米屋町、瓦町などの個人から借用している。多数借用の理由については、かつては、資料に挙げたような華やかな寝具や布類等を、一般的には調えることができなかったためと説明される。そのため、有力者を説いて借用していたのだという。これらを用いて飾り立てられた伊達小荷駄は、当時としては、大変に華やかで人目を引くものであったと推察される。

買物の部には「藤田福三郎祝儀包モノ」と記されているが、これは、奉納にあたっては有力者の家に立ち寄り、そこで食事を摂っていたという伝承とかかわりがあるようである。また、「馬口子供拾人□じ銭」と記されているが、これは、馬の口を取る馬子の他に子供の馬子が10人加わっており、その子供たちには小遣いを与えていたという伝承と一致する。またかつては、奉納の前日に伊達小荷駄の道具を当屋の家に飾り、そこに天満宮から分霊をいただいて帰り一晩中奉仕したと伝えられているが、「石油五合」はその際に用いられた可能性を指摘できる。

《資料８》『萩の大名行列』：昭和33年（1958）：萩市平安古町備組

一、起源由緒

通常「大名行列」と呼んで居るが、故実によれば「手廻り供え行列」と云うのが正しく、大名の往来に行われて居たものにくらべて、祭礼に奉納するにふさわしく、仕組まれて居る点が少なくないことである。起源は今から二百三十七年の昔、亨保五年（中御門天皇の御代、徳川八代将軍吉宗の治世）長州藩主毛利吉元が、金谷天満宮の社殿を修復したとき、十一月十五日を以て秋の例祭日と定め、その日は「供え行列」を奉納させる如く、城下の平安古、河添、今古萩（ママ）、堺町（浜崎南隣）の四部落に命じ、必要な手廻り調度品（所謂お道具）、武具、衣装等を下げ渡したことに始まって居る。それから二百有余年、その間には盛衰、廃復いろいろあったが、平安古と今古萩（ママ）の二町は、今に伝えて毎年秋の祭日には（現在は祭礼の中日である十一月十六日に）降っても照っても奉納しつづけて、昔をしのばせるだけでなくその伝統を誇り、由緒を伝え、「萩の大名行列」の名声を挙げている。

二、行列の規模と供え立ての一例

始めて、調度品や武具類等を下げ渡されたときは、その種類や、数も左程多くなかったらしい。然しその後、折に触れ期に当って増して貰ったり新調したりしたことと、他方、破れたり失なわれたりしたことによって、常に増減があった。現在、萩に保存されて居るものは、八〇〜一〇〇点であろう。平安古備組で保管のものは、ざっと四〇〜五〇点である。

次に平安古が「供え立て」する場合に保管の品の大部分を使用して、総勢七〇〜八〇名が必要である。次に慣例的序列を示すと、

○供え立て行列の序列（カッコ内は保持者人数）

← { 旗持 (1) — 金棒 (1)
　 { 旗持 (1) — 金棒 (1) } — 大弓 (2) — 金土俵（籠の一種）— 台傘 (2)

— 馬印 (2) — { 旅箱 (4) — 小白毛 (2) — 黒毛 (2) — 大白毛 (2)
　 { 旅箱 (4) — 小白毛 (2) — 黒毛 (2) — 大白毛 (2)

— 三本槍 (2) — 中鳥毛 (2) — 大鳥毛 (2) —
— 三本槍 (2) — 中鳥毛 (2) — 大鳥毛 (2) — } — 桶道具 (2)

— { 地箱（挟み箱のこと）(2)
　 { 地箱（同　右　　）(2) } — 引道具（槍のこと）(2) — 長州一本槍 (3)

— 台持（御籠の）(1) — 警固徒士 (8) — 御籠（お六尺）(9)〔二一種、75名〕

尚ほ、行列の先導として礼服の世話役若干名が先行する。

三、道具類

大体、旧藩時代から伝わり保存されて居るものを用いておる。

（中略）

長州一本槍は、長さ約三間（五・五メートル）で、柄は約一〇〇本の竹「ひご」を束ね、うるし塗の千段巻、すこぶる、しなやか極めて丈夫な超長毛槍である。常に藩主の乗物の直ぐ前に立てて、行列したものと言い伝えられる。この槍を持つものは行列中の大きな花形と言えよう。

御籠は徳山支藩に輿入れされた八重姫が使用されたものを拝領したものであるが、黒うるしの総「ため」塗りの女乗物、面「だか」（ママ）の常紋、唐草「ちらし」、金色まばゆい蒔絵を施したもの、風格と言い、品質と言い、大々名の姫君の乗物として堂々たる品位を備えて居る。重量も重く、お六尺四名づつの二交代制でも、半日の行列のための奉仕が相当肩にこたえると言う。

四、所作（しょさ）の古典味と冴え

大名行列にかたどり之に奉納向きの所作事を加味したものと言うことは、前に一寸述べたが、所作には華やかさ或は技の冴えとして伝えられ、練磨を見せるものが少なくない。

行列に加わる大部分のものは、六方（ろっぽう）を踏んで歩かねばならぬ。その仕草は大体、一種の歌舞伎化であるが、六方を踏みながら行進する間に、槍や鳥毛は持ち手を交代せなければならぬ。前後数「メートル」を離れつつ進む持ち手等は、呼吸を合わせ、前行は、柄に十分に捻（ひねり）を呉れて鳥毛は旋回しながら唖□（あうん）の掛声と諸共に、後行の手に巧みに鮮やかに槍も鳥毛も空中を飛んで移るのである。この移行は、最先頭の「いゝさよいし」の音頭（おんど）によってせんとうから後尾に逐次逐次に行なわれなければならぬ。修練が足らぬ場合には、中々うまくは出来ぬが我々は鮮やかな技（わざ）を見せたく念願して居る。

（中略）

従ってこの長槍は捻りを呉れた上、鳥居や楼門を飛び越させていたが、所謂「一子双伝（ママ）」の技は近年遂に捨たれて、今は見られなく只だその名残りのみが、うかがわれる丈けである。

草履舞（ぞうりまい）は奴（やっこ）の衣裳を着た若者一人が、御籠の扉の前で踊る所作を舞踏化したものである。御籠が所定の地点に到着して、籠から出る者（例へば藩主或は奥方等）に履物を扉の口に揃えて差し出すところの仕草であるが、奴姿の若者は御籠が据えられるや、供揃いの中から走り出て、草履を片手に、暫くの間（約一〇分間）いとも厳粛荘重に、古典懐古味十分に、その振付けも非常に大きく寛やかに舞う。舞いの進むにつれて扉に寄り進んだり離れたりするが、やがて突如として草履が奴の手から飛び離れて扉の前に揃え並ぶ、この草履が正しく並ぶのが練習の冴えを見せるのであって、草履舞には一切の音曲や歌を伴わないから場面は静粛であり従って、舞の大切（おおぎり）に至って、拍手や歓声が思はずも沸き起るのは、まことに当然であろう。

『萩の大名行列』は、平安古町備組の「手廻り供え（ママ）行列」を紹介するために、平安古町在住の浅海誠氏が、「平安古備組の依しょく」を受けて、「故老から伝えられた事実、巷間に残る話しなど」をもとにまとめたものである。しかし、「あとがき」には、萩市土原在住の郷土史研究家の河野通氏の指導口授によるところが多大である旨が記されている。

内容については、「起源由緒」、「行列の規模と供え立ての一例」、「道具類」、「所作の古典味と冴え」の項目をたて、「手廻り供え行列」の紹介を試みている。これらには、平安古町備組の行

列奉納の実際、平安古町備組に伝わる伝承、大名行列に関する巷の知識や伝承等が混然と記されている部分があり、何に依拠しての記述かを読み取り区別することは難しい。河野氏と平安古町備組や「手廻り供え行列」とのかかわりも不明であることから、この小冊子を直ちに手廻備行列の基礎資料とするには、若干の問題があるようである。

例を挙げると、まず「手廻り供え行列」の起源由緒からして、記述の根拠となった資料や伝承等についてが全く触れられていない。本資料では、享保5年（1720）に天満宮が現在地に遷宮された際に、祭礼日が11月15日に定められ、また藩主が「供え行列」を奉納させるべく「手廻り調度品」等を城下四町内に下賜したとされる。藩主からの御下賜という当時としては大変重大な出来事にも拘わらず、現在までの調査では、それぞれの町内からそれに関する記録や伝承等を見出し得ていない。また、平安古町以外の町内の調査では、「手廻り供え行列」に類する行列の奉納を行っていたという事を推測する手掛かりすらも得られていない。

加えて、この資料には幾つかの誤りも認められる。まず祭礼日に関してだが、資料1によると、享保年間（1716〜36）当時の祭礼は10月14日と15日とされている。そして、御幸神事が10月15日に執り行われるが、これが天満宮遷宮の翌年の享保6年（1721）より「如古例」再び許可されるようになったとされる。以後江戸時代末頃までの間は、旧暦の10月14日と15日とが祭礼日であったようである。ちなみに、祭礼日はある時期から旧暦10月15日と16日になり、後述するように明治43年（1910）からは新暦11月15日と16日とになっている。従って、享保5年に11月15日に祭礼日が定められたというのは誤りと考えられる。

また、本資料がまとめられる昭和32年度（1957）の祭礼において、平安古町と今古萩町からいわゆる大名行列が奉納されている旨記されているが、実際その年度には平安古町と古萩町とから行列は出されている。それ以前にも、今古萩町から奉納行列を繰り出したという事実は認められない。単純に今古萩町と古萩町とを取り違えたということかもしれないが、これも誤りと考えられる。

行列奉納の伝統を守っているのが、今古萩町でなく古萩町の誤りということになれば、「手廻り調度品」の御下賜を受けた町内の一つも、文脈から古萩町ということになる。ところが、昭和32年度当時行列を奉納していた古萩町だが、これも起源を江戸時代に求めるのは難しいと考えられる。資料6や後述する新聞記事などからは、明治時代の末頃に、古萩町がそれ以前の吉田町に代わって行列の奉納を始めた可能性が指摘できるのである。実際に古萩町において、江戸時代に道具類の下賜があり、それによっていわゆる大名行列の奉納を始めたという伝承なり記録なりを見出し得ていない。

また、河添に関しても、前述の通り御下賜や行列奉納の事実を確認し得ていないし、疑問も抱いている。例えば資料5によると、河添からは、明治初年頃に火難除けのために屋台車の寄進が行われていたとされる。これには、いわゆる大名行列の奉納に関する記述は無い。平安古町のそ

れに関しては資料4（資料5と同じ年の文書記録で、内容も類似）に記述があることから、河添ではその年に行列の奉納が行われなかったと考えられる。藩主より道具類の御下賜があり、かつ仰せのあった行列の奉納が、明治初年より前の江戸時代に既に中止されていたということになり、興味を覚える。

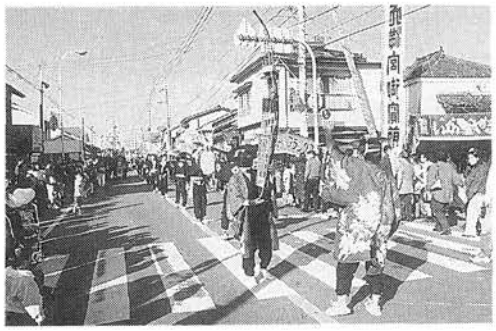

平安古町備組の手廻備行列

堺町（現在は境町）に関しても、新聞記事等によると明治時代に伊達小荷駄（献駄馬とも記載）の奉納はなされていたようだが、いわゆる大名行列の奉納や道具類の御下賜等の事実は確認できていない。現在境町で伊達小荷駄の奉納はなされていないが、金谷天満宮の祭礼の期間中に、町内の代表者が天満宮に参拝している。また奉納行事との直接のかかわりは無いが、町内として天満宮の神輿を迎え、神官や担ぎ手を接待している。この神輿を迎え接待することについては、江戸時代に疫病が発生して猛威を奮った際に、天満宮の神輿を迎えて難を逃れることができたことにより始まったと伝えられている。この伝承は神輿の担ぎ手側にも伝わっている。今もって江戸時代からの伝承が生きていることを考えると、奉納行列に関する伝承が残っていないということにも興味を覚える。

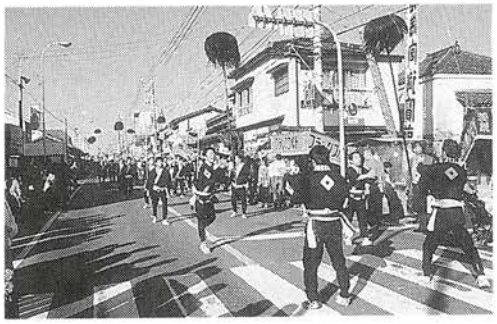

槍の投げ渡し

天満宮拝殿前での草履舞の奉納

上記の他に、「行列規模と供え立ての一例」においても、「道具類」においても、「所作の古典味と冴え」においても、疑問点は少なくない。資料として採用することには、慎重を期す必要があると考えられる。

いずれにしても、平安古町備組の手廻備行列に関しては、他の資料によっても、その起源の古さや実態が確認されつつある。今後の丹念な現況記録、伝承の再確認、文書記録の掘り起こし等により、本資料を補い、更に明らかになるものがあると考えられる。

以上、現在まで目にすることができた金谷天満宮の祭礼に関する文書記録である。もとより掘り起こしが不十分であることは承知しているが、その点は今後補って行きたい。またこれらの他

に、江戸時代の城下祭礼を描いた『鸞輿巡行図』（大庭學僊筆、萩市郷土博物館所蔵）などの絵画も、資料として検討を加える必要があると思うが、本稿ではなし得ていない。これも今後の課題としたい。

2．新聞記事からみた金谷天満宮祭礼

萩の二大祭りの一つに数えられる金谷天満宮の祭礼は、人目をひくその華やかさや規模の大きさから、また萩地方の人々の重要な年中行事とみなされていたことから、しばしば地方新聞の記事に取り上げられている。例えば、明治36年（1903）12月８日の防長新聞によると、「萩金谷天神社の祭況」という見出しで以下のような記事が掲載されている。

《資料９》

「有名なる金谷天満宮の祭礼は、去る三、四日の両日を以て執行したり。例年三日の夜は、出車と称して各町より寄進の踊屋台を出しては賑ひ、随て参拝者も亦夥しき筈なれども、生憎当日出盛り頃より夜十時頃迄霙降りしきりしため、参宮するもの皆無の有り様にて社内は寂莫を極め、見世物興行師煮売屋等も小屋掛けを為し足るのみにて、気の毒にも遂に開店するに至らざりし。而して、四日は多少寒風の颯々たるも朝来天気なりしを以て、同地方の老若男女は勿論近郷近在よりまた人出多く、本道筋及び社内は参拝者の往復尠なからざりしも、近頃一般の商工業振はず農作は又意外に豊稔ならざる為にや、平年に比して殆んど半数なりと評せらるる程にて何となく淋しく感ぜらる。例の如く鶯谷、青海、椿町、橋本町、御許町、唐樋町、河添より踊屋台を挽き出し、又平安湖町、吉田町、東浜崎町等よりは、旧藩時代の法式に倣ひ数十の鎗、大小行司、本丸籠、挾箱、曳□棒等、備への行列を、鶯谷及び境町よりは伊達小荷駄随身等を寄進し、午後六時頃より美々しく装飾したる牛車にて、数十名の警護者は点燈随従して轢音粛々と奥金谷なる古天神社へ神幸あり。別に同町内の若者等幾十名は神輿を擔ぎて、同町内は勿論本年は汎く萩町内を巡幸し、午後九時頃還宮せり。興行物は男女の剣舞、三足の女児、二頭の犢、並に小動物等三ヶ所の見世物のみなれば却て収益多く、又菓子、小物、果物等の露店を張りたるも相当の収入ありし由。萩警察署よりは新庄署長以下署員総出にて雑踏取締りに従事したるに、迷児二人ありて悉く其父兄に引渡し、又二三の物品遺失者ありたるのみにて其他には敢て事故なかりしと云ふ。（句読点筆者）」

これによると、まず、明治36年度の祭礼が12月３日と４日とに執り行われたことが分かる。旧

暦の10月15日と16日とが、新暦ではこの日に当たったと考えられる。

続いて、例年祭礼第１日目の夜に、２日目に各町内から天満宮に寄進される踊屋台（踊車）が引き出され、「出車」と称してお披露目されていたことが分かる。また、例年の通り屋台車の寄進を行っていたのが、当時は、鶯谷（現在の大屋地区）、青海、椿町、橋本町、御許町、唐樋町、河添の各町内であったことも分かる。

これらの他に、「備への行列」が、平安湖町、吉田町、東浜崎町とから出されていたことが分かる。そして「備への行列」は、「旧藩時代の法式に倣ひ」、「数十の鎗、大小行司、本丸籠、挾箱、曳□棒等」で構成されていたことも推察できる。また、鶯谷（現大屋）と境町からは伊達小荷駄と呼ばれる山車の一種が寄進されていたことも分かる。

さらに、（これら寄進が行われた後に？）午後６時頃から数十名の警護者が従う牛車の渡御が古天神社まであったこと、また町内（金谷？）の若者に担がれた神輿が、この年は町内だけでなく萩町（旧城下）まで巡幸したこと等も分かる。

このように記載された記事からは、金谷天満宮の祭礼に関して、様々なことが分かり、また推察が可能となる。新聞記事故に目立つ出来事に記載の重きが置かれるきらいはあるが、祭礼の一面を知るためには、大変良い参考資料となっていると考えられる。そこで今回、萩市立図書館所蔵の地方新聞の中から、金谷天満宮の祭礼にかかわりのある記事を抽出し、その記載内容から判断できることを「天神祭礼 掲載記事概要一覧」として一覧表にまとめてみた。前述１章に挙げた資料からは分からなかった祭礼の様子や祭礼の変遷が、ある程度伺い知れるのではないかと考える。

参照した地方新聞で主なものは、以下の各紙である。

『防長新聞（明治34年１月～昭和30年11月、途中欠落あり）』

『長州新聞（大正６年11月～昭和７年11月、途中欠落あり）』

『長周日日新聞（昭和６年４月～昭和９年８月）』

『日本太郎（昭和７年７月～昭和16年12月）』

『防長日報（昭和８年１月～昭和12年12月）』

『萩新聞（昭和26年３月～昭和34年11月）』

『萩民報（昭和28年１月～）』

これらの他にも発行期間の短い地方新聞が多数あるが、殆ど祭礼関連の記事が無いため、一々挙げることはしなかった。また、一覧表は昭和30年（1955）までとなっているが、それは、その前後から地方新聞への祭礼関連記事掲載が大変に少なくなることによる。今回は全国紙の地方版は参照していない。参考までに、天神祭礼に関する掲載新聞記事の見出し一覧を稿末に示した。

なお、今回の新聞記事の参照抽出と記事毎の情報カード作成には、小野庫子氏、上野早苗氏、野原悦子氏の多大なる協力を得た。

下記一覧表中の「年月日」は、祭礼が執り行われた年月日を示す。また、「平安古」は平安古町から繰り出し奉納される備え行列のことを示し、その下の「○」印はそれが記載内容から確認できることを表す。以下「渡り口」は渡り口（古萩町だが呼称としてはこちらが一般的）等から出る行列を、「東浜崎」は東浜崎町等から出る行列を、「鶯谷だ」は鶯谷（大屋地区）から出る伊達小荷駄を、「境町だ」は境町から出る伊達小荷駄を、「唐樋ご」は唐樋町から出る御神幣を、「川島聖」は川島地区から出る聖を、「鶯谷」から「河添」までの地区名はそれぞれの地区から出る踊り車を示す。「○」印の下の書込みは、記載が上に掲げた地区名と異なっていた場合や、奉納される物の呼称が異なっていた場合などの注記となっている。「御神幸」は御神幸神事の記載を示し、「○」印は御網代車（牛車）による渡御に触れた記事であることを、「◎」は神輿の巡幸にまで触れた記事であることを表す。「備考」では、注目される記事の内容を簡単に示している。

天神祭礼 掲載記事概要一覧

年月日	平安古	渡口	東浜崎	鶯谷だ	境町だ	唐樋ご	川島聖	鶯谷	青海	椿	橋本	御許	唐樋	田町	河添	御神幸	備考
M.34（1901） 11.25～26	○	○	○					○	○	○	○	○	○	○	○	◎ 牛車・神輿	旧藩時代の法式に則り幾十の鎗大小行司本丸籠 狭箱等備えの行列、東浜崎町より出せる献駄馬
M.35（1902） 11.14～15																	各町内より踊車、備へ行列、伊達小荷駄二加 輪
M.36（1903） 12.3～4	○	○ 吉田町	○	○	○			○	○	○	○	○	○		○	◎	備への行列を寄進 不作
M.37（1904） 11.22～23	○								○	○	○	○	○		○	◎	吉田町、東浜崎町、若者手不足備への行列寄進 見合せ、軽業、曲馬、覗眼鏡、抜首、活動写真
M.38（1905） 11.11～12	○			○ 鶯谷市絹布団					○	○	○	○	○		○	◎	三十年来珍しく好晴、出征軍人凱旋せず 旧式備
M.39（1906） 11.30～12.1	○	○ 吉田町		○	○				○	○	○	○	○		○	◎	豊饒、美禰大津奥阿武より人出 旧藩時代の備え行列
M.40（1907） 11.21～22	○	○ 吉田町渡り口		○	○				○	○	○	○	○		○	◎	旧藩時代の備行列
M.41（1908） 11.8～9	○	○ 吉田町	○ 新町	○	○				○	○	○	○	○		○	◎ 神輿萩町中	旧藩時代に行はれたる備え行列を出す
M.42（1909） 11.27～29	○	○ 吉田町			○				○	○	○			◎ 東西		○ 牛車は 多越住吉へ	28、9日は大小拝司の参拝式、瓦町、熊谷町、川 島よりも踊車、シャギリ屋台等20余台、鶯替え
M.43（1910） 11.15～16	○	○ 渡り口	○					○		○	○	○	○	○ 東	○	◎ 牛車は 阿呼社へも	例年の如く三ヶ町より旧藩時代備への行列
M.44（1911） 11.15～16	○	○ 渡り口	○					○		○	○	○	○	○ 東	○		備行列
T.1（1912） 11.15～16	○ 大名行列											○	○	○ 東	○		御大喪第二期も已に相済む 熊谷町、金谷からも飾り山
T.2（1913） 11.15～16	○	○ 吉田町		○	○				○	○	○	○	○	○ 東	○	◎	大名行列、7地区8台の踊山車 神輿に引き続き牛車

年月日	平安古	渡口	東浜崎	鶯谷だ	境町だ	唐樋ご	川島聖	鶯谷	青海	椿	橋本	御許	唐樋	田町	河添	御神幸	備考
T. 3 (1914) 11.15～16	○ 平安湖		○ 漁人町	○	○	○ 御神幣	○ ひじり		○	○		○	○	○ 東	○	○ 神輿は金谷古社会へ	平安湖より行列、漁人町より先乗小拝司、唐樋より御神幣、境内には活動写真、馬芝居、曲馬
T. 4 (1915) 11.15～16	○			○	○ 新町		○	○		○	○	○	○	○		○ 神輿東田町	平安古の古式大名行列、川島其他有志により聖6地区7台の踊山車、御大典の余澤、景気回復
T. 5 (1916) 11.15～16	○	○ 渡り口	○ 漁人町	○	○		○ ひじり	○		◎	○	○	○	○ 東	○	○	そなへと称する行列
T. 6 (1917) 11.15～16	○	○ 渡り口大行司	○ 漁人町小行司	○	○	○ 大神幣	○ 御聖	○		◎	○	○	○		○	○	渡り口の大行司、漁人町の小行司、平安古の供え御輿は大神幣を従え大小行司供奉にて御旅所へ
T. 7 (1918) 11.15～16	○ 大名行列			○	○	○	○									○	参拝網代の御輿は神牛に牽かれ唐樋御神幣を先頭に御旅所に、平安古大名行列は草履取りを
T. 8 (1919) 11.15～16		○															渡り口より椿郷東分村木村来蔵氏令息正明氏八才正拝司先乗となり
T. 9 (1920) 11.15～16	○ 大名行列	○ 渡り口	○	○	○	○ 大幣	○		○	萩	町	各	町	よ	り	○	大名行列寂れ行く 町内各戸は青松に梅の短冊飾り
T. 10 (1921) 11.15～16	○	○ 渡り口小行司	○ 漁人町大行司	○	○	○ 大幣	○		○	◎	○	○	○	○	○	◎	平安湖町、漁人町、渡り口より大名行列、漁人町の大行司、渡り口の小行司
T. 11 (1922) 11.15～16	○ 大名行列	○ 渡り口	○ 東浜崎小行司			○ 大幣				○ 花車	○	○	○		○	◎	平安湖及漁人町の大名行列、其他東浜崎からは大行司の奉納、網代の大神輿神牛に牽かれ
T. 12 (1923) 11.15～16	○ 大名行列の供え	○ 渡り口境町等							各	町	よ	り	踊	車		○	平安古町寄進の大名行列の供へ、渡り口境町等の寄進なる大行司の行列
T. 13 (1924) 11.15～16	○ 大名行列		○ 新町の大行司	○ 大谷	○		○			○	○	○	○		○	◎	平安古の大名行列、新町の大行司
T. 14 (1925)																	各新聞とも記述無し
T. 15 (1926)	○																平安古より大名行列、踊車8台、伊達小荷駄
S. 2 (1927) 11.15～16	○		○	○				○		○	○	○	○			○	天神社より古天神、橋本唐樋、東浜崎、平安古をり神輿渡御、美禰線の汽車混み合う

年月日	平安古	渡口	東浜崎	鶯谷だ	境町だ	唐樋ご	川島聖	鶯谷	青海	椿	橋本	御許	唐樋	田町	河添	御神幸	備考
S.3（1928） 11.15～16	○		○	○				○		○	○	○	○			○	御大典奉祝、各町競争的に山車、変装行列練り回る
S.4（1929） 11.15～16	○		○	○						○	○	○	○			○ 萩町神輿渡御	昔を偲ぶ平安古、東浜崎の大名行列 林萩町々長神饌供奉
S.5（1930）																	農村困窮、他町村からの人出少なし
S.6（1931）																	東西合同大歌舞伎住吉座に開演
S.7（1932） 11.15～16	○	○ 渡り口	○ 漁人町	○			○	○		◎	○	○	○		○		郷社昇格奉告祭、餅撒き、角力大名行列が平安古、渡り口、浜崎漁人町から出
S.8（1933） 11.15～16	○	○ 渡り口	○		○		○	○		◎	○	○	○		○	○	踊山六町内から七台、平安古、渡り口、東浜崎からそなへ、御網代は牛が曳いて御神幸
S.9（1934） 11.15～16	○ おそなへ																踊山引出し賑わう、おそなへは本年は平安古町から
S.10（1935） 11.15～16	○	○ 渡り口								○ ?	○	○	○ ?		○	○	渡り口から大名行列が、浜崎、熊谷町、平安古から金谷天神へと繰り込む
S.11（1936） 11.15～16	○	○ 渡り口	漁人町? 浜崎各町?	○					各	町	よ	り	踊	屋	台		
S.12（1937） 11.15～16	○ 平安古本町	○ 渡り口		○ 大谷			○ ひじり		○	◎	○	○	○		○	○	皇軍の武運長久祈願祭 平安古の大名行列御そなへ（日本太郎）
S.13（1938） 11.15～16	○		○	○ ?	○ ?	○	○	○	○	◎	○				○	○ 神輿渡御	大行司小行司を始めとし出物は例年通り（日本太郎） 新堀券芸妓満州出稼の為、御許、唐樋、踊車中止
S.14（1939） 11.15～16	○																大名行列（よいしぃ）は古代大絵巻を展開 本年自粛のため踊車奉仕は取り止め、花相撲
S.15（1940）																	十一月一五日に執行、花相撲
S.16（1941） 11.15～16	○							○ 大谷		◎						○	人出三万人を下らず
S.17（1942）																	記述無し

年月日	平安古	渡口	東浜崎	鶯谷だ	境町だ	唐樋ご	川島聖	鶯谷	青海	椿	橋本	御許	唐樋	田町	河添	御神幸	備考
S.18（1943）																	新聞無し
S.19（1944）																	新聞無し
S.20（1945）																	新聞無し
S.21（1946）																	記述無し
S.22（1947） 11.15～16	○																呼び物の大名行列は、平安古青年団が華々しく繰り出す予定
S.23（1948）																	記述無し
S.24（1949）																	記述無し
S.25（1950）																	記述無し
S.26（1951） 11.15～16	○	○															大名行列が平安古、渡り口両町から繰り出され各町内より山車も出る
S.27（1952） 11.15～16																	十五日には長門北部高校生相撲大会、十六日には大名行列が行われる
S.28（1953） 11.15～16	○	○														○	平安古、渡り口両町から大名行列、境内で歌謡と軽音楽、県下高校生相撲大会
S.29（1954） 11.15～16	○	○ ?	○ ?														大名行列が大行司、小行司、手回備で平安古を出発、市中を一巡、3万人の人出
S.30（1955） 11.15～16	○ ?	○ ?	○ ?														大行司、小行司などの大名行列が市内を練り歩く豊年万作、近郷近在より数万の人出

以上の一覧表を見ると、幾つかの注目すべき点を指摘できる。以下簡単に列挙する。

まず、祭礼が執り行われる日時が、明治42年（1909）までは旧暦10月15日と16日であったのが、翌明治43年（1910）からは新暦11月15日と16日とに定まっている。この祭礼日は、昭和54年（1979）に金谷天満宮祭礼に併せて「北浦ふるさと祭り」が行われるようになるまで、原則的には変わっていない。

続いて、備え行列、又はそれに類するものについてだが、平安古町の備え行列が、第二次大戦中を除き、殆ど毎年奉納寄進されている。行列の呼称は、注記や備考にも記しているように、明治年間には「旧藩時代の備行列」とか単に「備え」といった記載が多く、大正時代以降に「大名行列」という記載が多く見られるようになる。呼称の変化の理由は良く分からない。

渡り口（古萩町）の行列に関しては、明治43年（1910）に初めて単独で行列を出している。それ以前は隣接する吉田町から出されているが、どちらも備え行列という記載になっており、同類の行列と考えられる。また大正年間には、平安古の備え行列と区別される「大行司」や「小行司」を出したり、「大行司の行列」や「小行司の行列」を出したりしている。渡り口から大名行列を出しながら、同時に「小行司」を出すという内容の記事もあり、「大行司」や「小行司」は行列を指すものではないようである。

現在、古萩町から奉納されるいわゆる大名行列には、旦那と呼ばれる盛装乗馬の少年が加わっている。大正８年（1919）の新聞記事には、「椿郷東分村 木村来蔵氏令息正明氏八才 正拝司先乗りとなり」祭礼に参加した旨記されている。正拝司先乗りに関してはこれが唯一の記載となっている。現在、旦那の家には祭礼期間中この正拝司先乗りと書かれた看板が掲げられるが、旦那と正拝司先乗りと大小行司との関係は、良く分かっていない。

いわゆる古萩町大名行列

東浜崎の行列に関しては、東浜崎の古い町名である漁人町からの奉納という記事が多い。中に浜崎新町からの奉納も見られるが、その数は少ない。東浜崎の場合も、大正年間から、「大小行司」や「大小行司の行列」を出している。資料９に示したように「平安湖町、吉田町、東浜崎町等よりは数十の鎗、大小行司、本丸籠、挾箱、曳□棒等備への行列」を出していたということで、大小行司がこれらの町内の行列には大変重要な存在であったことは指摘できる。伝

旦　那（復路）

承では昭和初年頃に東浜崎町からの奉納が止むということだが、新聞記事によると、昭和13年（1938）までは奉納が続けられたようである。

鶯谷（大屋地区）の伊達小荷駄に関しては、資料７で示したように、明治31年（1898）からの記録が地元に残されている。昭和32年（1957）までは殆ど毎年奉納を行っており、この一覧表の空白欄は、たまたま新聞に記載が無かっただけのことと考えられる。また、境町の伊達小荷駄に関しては、道具類は残っているが、いつ頃まで奉納が行われたかについては不明とされていた。新聞記事によると、昭和8年（1933）までは継続されていたようである。

唐樋町の御神幣や川島の聖に関しては、大正３年（1914）の新聞記事が初出となっている。川島の聖については、資料２によれば、既に江戸時代から奉納が続けられていると考えられる。従ってこれら御神幣や聖も、実際には奉納が行われていたにもかかわらず、それまで新聞に記載されなかったという可能性は指摘できる。また御神幣については、大正６（1917）年の新聞記事に「午後七時頃より神輿は神牛に挽かれて発□古典に至り唐樋町奉納の大神幣を従え大小行司供奉にて御旅所に至り云々」とあり、かつては御神幸行列に加わっていたと考えられる。資料３には御幸（御神幸）に付き従う様々な供備のことが記されており、大正時代にもその供備に類するものがあったということで注目される。

唐樋町の御神幣

各町内の踊り車に関しては、多い年には８台もの奉納寄進が行われていたことが分かる。明治初年の資料４や資料５において山車を出していたことが確認された町内は、その後も永く奉納寄進を続けていたようで、昭和12年（1937）頃まではほぼ毎年のように記載がある。現在は、椿町から２台の踊り車の奉納寄進が見られるのみとなっており、他の町内では、子供神輿の奉納や代表者の参拝へと形が変わっている。いつ頃から変わって行くのかは、未だ確認していない。早い時期から奉納を行っている鶯谷と青海は、昭和30年代まで交替で踊り車を出していたとされる。

御神幸に関しては、牛が牽く御網代車が、御旅所である古天神まで渡御していたことが分かる。大正６年の前出新聞記事や、大正７年（1918）の「参拝網代の御輿は牛に牽かれて唐樋御神幣を先頭に御旅所に云々」という記事からは、渡御には数十人の警護者やその他の御供が付き従ったとこと、そして御神幣の先導のようにそれぞれが大切な役割を担っていたことが

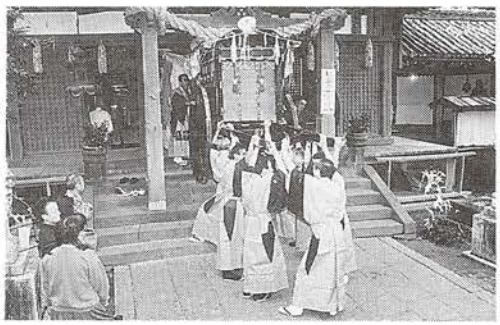

御神体を納める御網代車

推察される。資料３にあるように、「随身」、「馬に跨がる大行事、小行事、手廻備」、「屋台山車の色々」などが付き従うような御幸神事が、大正時代にも引き続き行われていたとすれば大変に興味深い。

御神幸行列の随身

全体を見渡すと、日中戦争前後から祭礼に関する新聞記事が少なくなる。時局柄記事の内容が限られてくるからでもあるのだが、この時期、人手や物資の不足から、多くの町内で奉納を中断している。そして、太平洋戦争の敗戦後しばらくして復活するまでの間に、多くの伝承が途絶え、また記録が紛失することから、掲載記事の内容も混乱するようである。

いずれにしても、この一覧表からは、文書記録だけでは分からなかった金谷天満宮の祭礼の概要を、ある程度知ることができる。しかし、神事や奉納行事の起源や実態については、また時代とともに変遷してきたその過程や理由については、十分には把握できない。更なる資料の掘り起こしや資料の蓄積を行い、片方で丹念な祭礼の現況記録を行うことで、全体像の把握に努める必要がある。

（未完、その２へ続く）

《参考文献》

『金谷天満宮造営日記』、萩市郷土博物館、1995
『寄進伊達小荷駄用受拂帳』、大屋町内会蔵
『当島宰判本扣』、山口県文書館蔵
『寅一月 日記假綴』、萩市郷土博物館蔵
『萩の大名行列』、平安古町備組、1958
『萩町裁判控』、山口県文書館蔵
『防長寺社由来 第六巻』、山口県文書館、1985
『防長風土注進案』、山口県文書館、1963
『八江萩名所図画 四之巻（復刻版）』、マツノ書店、1990

天神祭礼 掲載記事見出し一覧

《一覧表（見出し、新聞名、掲載年月日）》

・「金谷天神社祭礼の準備」	：防長新聞	：明治34年11月15日
・「金谷天神祭」	：防長新聞	：明治34年11月29日
・「萩金谷天満宮の祭典」	：防長新聞	：明治34年11月30日
・「萩金谷天神社の祭礼」	：防長新聞	：明治35年11月９日
・「萩阿呼社の祭礼」	：防長新聞	：明治35年11月19日
・「金谷天神例祭執行」	：防長新聞	：明治36年11月25日
・「萩金谷天神社の祭況」	：防長新聞	：明治36年12月８日
・「金谷天神の祭礼」	：防長新聞	：明治37年11月15日
・「萩金谷天神社の祭礼」	：防長新聞	：明治37年11月25日
・「金谷天神祭」	：防長新聞	：明治38年11月８日
・「金谷天神の祭礼」	：防長新聞	：明治38年11月14日
・「金谷天神例祭の準備」	：防長新聞	：明治39年11月20日
・「金谷及び佐世天神祭り」	：防長新聞	：明治39年12月７日
・「金谷天神祭」	：防長新聞	：明治40年11月19日
・「金谷佐世両天神祭況」	：防長新聞	：明治40年11月23日
・「金谷佐世両天神祭」	：防長新聞	：明治41年11月12日
・「萩通信」	：防長新聞	：明治41年11月16日
・「萩金谷天神祭」	：防長新聞	：明治42年11月25日
・「金谷天神祭景況」	：防長新聞	：明治42年11月30日
・「奉告祭と例祭」	：防長新聞	：明治43年10月29日
・「萩金谷天神祭の第一日」	：防長新聞	：明治43年11月18日
・「萩金谷天神祭の第二日」	：防長新聞	：明治43年11月19日
・「萩町各神社の祭典」	：防長新聞	：明治44年11月10日
・「金谷天神祭礼初日」	：防長新聞	：明治44年11月18日
・「萩金谷天神祭の二日目」	：防長新聞	：明治44年11月19日
・「金谷天神の例祭」	：防長新聞	：大正元年11月９日
・「金谷天神祭」	：防長新聞	：大正元年11月17日
・「各地の天神祭」	：防長新聞	：大正２年11月12日
・「金谷天神の祭況」	：防長新聞	：大正２年11月19日

・「萩金谷天神祭」	：防長新聞	：大正３年11月13日
・「金谷天神大祭 参詣人多く雑踏を極む」	：防長新聞	：大正３年11月18日
・「廿一二両日執行の金谷天神祭」	：防長新聞	：大正４年11月19日
・「景気を快復せる金谷天神祭」	：防長新聞	：大正４年11月24日
・「金谷天神と秋祭」	：防長新聞	：大正５年11月３日
・「金谷天神祭」	：防長新聞	：大正５年11月15日
・「萩金谷天神祭」	：防長新聞	：大正５年11月17日
・「金谷天神祭礼余興 神社修繕披露 牛替へ」	：長州新聞	：大正６年11月８日
・「特別広告」	：長州新聞	：大正６年11月15日～
・「金谷天神祭 意外の人出ならん」	：長州新聞	：大正６年11月15日
・「金谷天神祭 十六日を以て無事終了」	：長州新聞	：大正６年11月20日
・「天神祭見世物揚金」	：長州新聞	：大正６年11月20日
・「数千円よりも有難いは」	：長州新聞	：大正６年11月25日
・「金谷天満宮例祭」	：防長新聞	：大正７年11月８日
・「金谷天満宮例祭」	：長州新聞	：大正７年11月９日
・「金谷天神祭 本年は町内御巡幸廃止」	：長州新聞	：大正７年11月16日
・「金谷天神社祭典」	：防長新聞	：大正７年11月18日
・「諸興行の状況」	：長州新聞	：大正７年11月20日
・「金谷天神祭」	：長州新聞	：大正８年11月５日
・「金谷天神秋祭」	：防長新聞	：大正８年11月７日
・「金谷天神祭 古風大名行列備立寄進あり」	：長州新聞	：大正８年11月15日
・「天神祭事故及見世物揚高」	：長州新聞	：大正８年11月18日
・「金谷天神夏祭」	：長州新聞	：大正９年７月20日
・「金谷神社秋祭」	：長州新聞	：大正９年10月13日
・「大名行列と萩」	：長州新聞	：大正９年11月12日
・「椿村金谷神社例祭 盛大に執行」	：長州新聞	：大正９年11月17日
・「雑踏中に七十円」	：長州新聞	：大正９年11月18日
・「金谷天神祭」	：長州新聞	：大正10年11月９日
・「まつり」	：防長新聞	：大正10年11月11日
・「金谷天満宮例祭次第 十五六両日盛大に」	：長州新聞	：大正10年11月15日
・「天神祭」	：防長新聞	：大正10年11月16日
・「御許町に興行中の大蛇に小指を食はる」	：長州新聞	：大正10年11月18日
・「盛大に執行の金谷天神夏祭」	：長州新聞	：大正11年７月４日

・「晴衣の波流れる 金谷神社祭礼」	：長州新聞	：大正11年11月17日
・「金谷神社祭典」	：防長新聞	：大正11年11月17日
・「晴衣波打つ金谷神社例祭 盛大に終了」	：長州新聞	：大正11年11月18日
・「金谷天神祭 来る十五、六日の両日」	：長州新聞	：大正12年11月７日
・「萩金谷天神祭 一五日午后はかなりの人出」	：長州新聞	：大正12年11月16日
・「萩町の例祭」	：防長新聞	：大正13年11月10日
・「晩秋の萩を賑す金谷天神祭」	：長州新聞	：大正13年11月18日
・「金谷天神祭 大名行列は本日」	：長州新聞	：大正15年11月16日
・「金谷天神例祭」	：防長新聞	：昭和２年11月９日
・「萩町年中行事の最後を飾る金谷天神社秋祭」	：長州新聞	：昭和２年11月11日
・「萩町金谷天神祭終る」	：長州新聞	：昭和２年11月17日
・「金谷天神境内で乱闘 大名行列に出た刀を抜いて」	：長州新聞	：昭和２年11月18日
・「祭礼中の喧嘩」	：防長新聞	：昭和２年11月19日
・「奉祝気分とお祭気分とで賑ふ萩町」	：長州新聞	：昭和３年11月４日
・「萩の金谷天神 十五六日例祭」	：防長新聞	：昭和３年11月８日
・「金谷天神祭例と重った萩町奉祝の最終日」	：長州新聞	：昭和３年11月18日
・「萩町金谷天神祭」	：長州新聞	：昭和４年11月８日
・「萩町の金谷神社例祭」	：防長新聞	：昭和４年11月10日
・「続出する余興に賑ふ金谷天神祭の盛況」	：長州新聞	：昭和４年11月16日
・「萩金谷神社の県社昇格は理由なく却下」	：長州新聞	：昭和５年11月２日
・「淋しかった天神祭」	：長州新聞	：昭和５年11月18日
・「萩町内神社秋祭り」	：長州新聞	：昭和６年11月１日
・「天神祭礼を飾る東西合同大歌舞伎来る」	：長州新聞	：昭和６年11月12日
・「故田中大将の墓参者 天神祭中は多かった」	：長州新聞	：昭和６年11月18日
・「金谷天神秋祭 十五、六の両日臨時列車増設か」	：長州新聞	：昭和７年10月20日
・「金谷天神昇格奉告祭 十四、五、六の三日間」	：長州新聞	：昭和７年11月８日
・「金谷天神社の昇格報告祭並に例祭」	：日本太郎	：昭和７年11月９日
・「金谷天神社の報告祭日の余興」	：日本太郎	：昭和７年11月11日
・「金谷天神昇格奉告祭」	：長州新聞	：昭和７年11月15日
・「金谷神社昇格奉告大祭 十四日盛大に執行」	：日本太郎	：昭和７年11月15日
・「十一月一五、六日に於ける金谷神社の賑物」	：日本太郎	：昭和７年11月15日
・「金谷神社の御例祭」	：日本太郎	：昭和７年11月17日
・「金谷天神 そなへ が二ヶ所から出る」	：日本太郎	：昭和８年11月９日

・「萩の名物 金谷天神十五六日に」	：防長日報	：昭和８年11月11日
・「金谷天神祭バス中止 橋本から萩駅まで」	：防長日報	：昭和８年11月12日
・「金谷天神祭に繰り出す踊山六町内から七台」	：日本太郎	：昭和８年11月14日
・「萩地方秋祭の豪華版 萩金谷天神祭」	：長州新聞	：昭和８年11月15日
・「金谷天神祭見世物が固屋掛け」	：日本太郎	：昭和８年11月15日
・「金谷天神祭礼 十五、六日」	：防長日報	：昭和８年11月15日
・「金谷天神踊山、巴城券美妓乗りこむ」	：日本太郎	：昭和８年11月16日
・「金谷祭礼に助役参向」	：防長日報	：昭和８年11月16日
・「金谷天神祭終る」	：長州新聞	：昭和８年11月17日
・「萩天神祭 大雑踏 大名行列等」	：防長日報	：昭和８年11月17日
・「萩金谷神社 十五、六日例祭執行」	：防長日報	：昭和９年11月13日
・「萩二大祭の県社金谷神社例祭」	：日本太郎	：昭和９年11月15日
・「金谷神社祭礼 市川助役参向」	：日本太郎	：昭和９年11月16日
・「萩市金谷天神様御祭礼」	：日本太郎	：昭和９年11月17日
・「萩の金谷天神祭」	：防長新聞	：昭和９年11月17日
・「御祭日和に恵まれ繰り出す人の山」	：防長日報	：昭和９年11月17日
・「萩二大祭の金谷天神 十五、六両日間賑ふ」	：日本太郎	：昭和10年11月14日
・「金谷神社例祭 市から参拝」	：日本太郎	：昭和10年11月16日
・「金谷天神祭 おそなへ、踊車繰り出され市中賑う」	：日本太郎	：昭和10年11月16日
・「金谷天神祭雨に祟る 参詣人も出足とらる」	：防長日報	：昭和10年11月16日
・「金谷神社祭典 金谷の御旅所に御神幸」	：日本太郎	：昭和10年11月17日
・「大名行列や花車で金谷天神祭賑う」	：防長日報	：昭和10年11月17日
・「金谷神社例祭」	：防長新聞	：昭和10年11月18日
・「金谷天神祭に菊花鑑賞会」	：日本太郎	：昭和11年10月13日
・「萩名物の大名行列 八幡にデビュー」	：防長日報	：昭和11年11月８日
・「金谷天神祭例 十五日から」	：防長日報	：昭和11年11月10日
・「萩金谷天神祭 各商店の大売り出し」	：日本太郎	：昭和11年11月15日
・「萩の金谷天神 例祭の盛況」	：防長新聞	：昭和11年11月16日
・「天神祭礼 押し合う人の波」	：防長日報	：昭和11年11月17日
・「近年稀なる好天気であった萩金谷天満宮秋大祭り」	：日本太郎	：昭和11年11月18日
・「金谷天神祭 大名行列で賑ふ」	：防長新聞	：昭和11年11月18日
・「大名行列 八幡へ」	：防長新聞	：昭和11年11月18日
・「金谷天神祭に菊花展」	：日本太郎	：昭和12年11月６日

・「金谷天神社祭礼余興」	：長州新聞	：昭和12年11月14日
・「萩の金谷天神祭 大名行列踊車 十五六両日執行」	：日本太郎	：昭和12年11月14日
・「萩の天神祭 賑いを予想 敬神思想高揚の折柄」	：防長日報	：昭和12年11月14日
・「金谷天満宮秋季大祭 十五六両日執行」	：防長新聞	：昭和12年11月15日
・「金谷天神祭の大名行列 本日渡り口から」	：長州新聞	：昭和12年11月16日
・「金谷神社例祭 市から参拝」	：日本太郎	：昭和12年11月16日
・「渡り口も出る大名行列 金谷天神に」	：防長日報	：昭和12年11月16日
・「天候に恵まれた金谷天神祭」	：長州新聞	：昭和12年11月17日
・「好天に恵まれ金谷天神祭賑う」	：防長日報	：昭和12年11月17日
・「萩の金谷天神祭 二日続きの大賑ひ」	：防長新聞	：昭和12年11月19日
・「金谷天神祭典 国威宣揚武運長久祈願祭も執行」	：日本太郎	：昭和13年10月30日
・「萩市金谷天神祭」	：長州新聞	：昭和13年11月１日
・「金谷天神祭に即売部設置、萩園芸同好会一般に頒」	：日本太郎	：昭和13年11月３日
・「金谷天神 一五、六両日例祭」	：防長日報	：昭和13年11月８日
・「来る十五日午後二時より金谷神社に於いて…」	：日本太郎	：昭和13年11月10日
・「萩金谷天神祭お賑い」	：長州新聞	：昭和13年11月16日
・「金谷天神祭の踊車など各町内から出る」	：日本太郎	：昭和13年11月16日
・「金谷天神祭 大名行列 平安古から繰り出す」	：日本太郎	：昭和13年11月16日
・「金谷天神祭り 今日は大名行列」	：防長日報	：昭和13年11月16日
・「金谷天神祭 大賑い裡の昨十六日終る」	：長州新聞	：昭和13年11月17日
・「萩のバス衝突 金谷天神参拝客二人重傷」	：防長新聞	：昭和13年11月19日
・「金谷天神 畜産共進会の開催を準備」	：防長日報	：昭和14年10月20日
・「金谷天神祭に畜牛批判会開催」	：防長日報	：昭和14年11月11日
・「萩金谷天神秋祭 愈々今明日両日」	：長州新聞	：昭和14年11月15日
・「金谷天神祭と奉納畜牛批判会」	：防長日報	：昭和14年11月16日
・「萩豪華版の一 天神様の祭 昔をしのぶ大名行列」	：日本太郎	：昭和14年11月17日
・「萩金谷天神祭賑ふ」	：防長新聞	：昭和14年11月17日
・「金谷天神参詣者で雑踏」	：防長日報	：昭和14年11月17日
・「金谷神社御祭」	：日本太郎	：昭和15年11月13日
・「大名行列で名高い萩金谷天神の賑ひ」	：防長新聞	：昭和15年11月18日
・「金谷天神秋祭 来月十五、六両日」	：長州新聞	：昭和16年10月31日
・「萩金谷天神祭 大名行列や踊車が出る」	：長州新聞	：昭和16年11月１日
・「古典絵巻ひらく 金谷天神例祭」	：日本太郎	：昭和16年11月14日

- 「大名行列で名も高い萩金谷天神秋祭」　：防長新聞　：昭和16年11月17日
- 「金谷天神例祭十五、六日」　：防長新聞　：昭和22年11月13日
- 「くり出す大名行列」　：萩新聞　：昭和26年11月11日
- 「各地通信 萩」　：防長新聞　：昭和26年11月15日
- 「金谷天神祭礼に現れたアプレ族」　：萩新聞　：昭和26年11月18日
- 「短信 萩」　：防長新聞　：昭和27年11月10日
- 「長門版 萩市金谷天神例祭」　：防長新聞　：昭和28年11月15日
- 「長門版 萩天満宮大祭の大名行列」　：防長新聞　：昭和28年11月20日
- 「金谷天満宮祭の大名行列」　：防長新聞　：昭和29年11月18日
- 「さびれゆく萩の天神大祭」　：山陰新聞　：昭和29年11月20日
- 「西部版 古色ゆかしい大名行列」　：防長新聞　：昭和30年11月18日

萩市における蛾類採集調査Ⅰ

*伊　藤　靖　子
**井　上　智　典
***山　中　　明
****遠　藤　克　彦

はじめに

山口県におけるチョウ目（*Lepidoptera*）昆虫の採集報告は、セセリチョウ上科（*Hesperioidea*）、アゲハチョウ上科（*Papilionoidea*）を除いた蛾類だけでも、1,450種を越える（岡，1988、三時，1995、岡，1995）。1993年以来、我々は山口県中東部（山口盆地及びその周辺）において、ライトトラップ法による蛾類の定期採集調査を継続しており、上記報告と合わせて山口県内に1,800種近い蛾類の採取が確認されている（河村他，1994、伊藤他，1995、1996、1997）。日本全国では、5,000種を越える蛾類の採集が報告されており（川辺他，1995）、山口県でも、その約⅓の種の採集記録があることになる。山口県の東部に隣接する広島県では、2,047種報告されており、大型の蛾類についてはほぼ出尽くしたとされている（比婆科学教育振興会編，1997）。広島県の蛾類の採集種数から考えて、山口県においても蛾類相はかなり明らかになったと推測される。

これまでに、萩市において、どのような種類の蛾類が分布しているのかについてはほとんど報告されていない。そこで、萩市においても蛾類の定点定期調査を行い、蛾類相を知る一端とすることにした。日本全国の生息分布がほぼ確定されている蝶類とは異なり、蛾類は、毎年多くの新種が今もなお記載報告され、まだその研究調査途上にある。また、蛾類は種類数が多く、幼虫期の食草として多種多様な植物等を利用していることから、街中から田園、森林部、海岸部など幅広い環境条件に適応して生息している。これは蛾類が植生の変動に対応して生息し得る動物群であることを示す。ある特定地域（萩市）の蛾類相を明らかにすることにより、今後に予想される開発等に伴う環境変動の一指標として利用することが可能になると考えられる。ここでは、1994年から1996年に萩市内で行なった調査で、採集された蛾類の種および個体数について報告する。

調査方法

蛾類の採集は、ライトトラップ法によって行った。ライトトラップは、白色の布（2.0×4.0m）を張り、その両側にブラックライト（40W×3）および白色蛍光灯（40W×3）を並べた。各光

*萩市郷土博物館学芸員
**山口大学大学院理学研究科院生
***山口大学理学部自然情報科学科助手
****山口大学理学部自然情報科学科教授

源の電源には、800Wまたは300Wの発電機を使用した。

トラップは日没前30分に設置し、採集時間は、夜行性蛾類の活動の最初のピークを含む日没後2～3時間までとした。トラップに集まった蛾類は、捕虫網と毒ビンを用いて捕獲し、四塩化炭素で殺した後に、プラスチック容器に移して研究室に持ち帰った。持ち帰った蛾は、冷蔵庫または冷凍庫に保存し、できる限り速やかに展翅した。また、同じ種類の個体が多数採集された場合には、その個体数を数え、一部を廃棄した。

種の同定には、できる限り多数の展翅標本を比較し、『日本産蛾類大図鑑Ⅰ・Ⅱ』（講談社）の図版を参考にした。また、翅の破損等によって種の同定が困難な場合には、『原色日本蛾類図鑑上・下』（保育社）および『原色昆虫大図鑑蝶蛾編』（北隆館）も参考にした。種の同定後、それぞれの調査地点毎に採集された個体数と種類数のリストを作成した。その後、各調査地点のリストをまとめ、3年間に萩市内で採集した蛾類のリストを作成した。このリストの科および種の配列は、大体において、『日本産蛾類大図鑑Ⅰ・Ⅱ』によった。また、この大図鑑以後に公表された、日本産蛾類の追加種と学名が変更された種についてまとめたもの（杉　編，1994、1995、1996）に従って科、亜科を変更した部分もある。作成した標本は専門家に同定を依頼した種（杉，1996）を除き、すべて萩市郷土博物館に収蔵した。

調査地点の概要

定期調査地点の選定には、①近くに自動車の通行可能な道路があり、人家の明かりの少ないところ、②近くに条件の異なる地域（広葉樹林、針葉樹林、草地など）があること、③ライトトラップを設置しやすい平坦な場所があること、などを考慮した。各調査地点は、次の通りである。

萩市木間笹目峠下（131° 23′ E，34° 18′ N，標高180m）は、周囲に杉、松の人工林があり、ライトトラップを設置する地点の北側は窪地になっている。斜面や周囲にはノイバラやヨメナなどの低木、草本が生えている。窪地を越えた対面（約200m）の小山は広葉樹林である。

萩市笠山南西部（131° 24-25′ E，34° 26-27′ N，標高10m）は資材置き場等に利用されている埋め立て地で、周囲に柑橘類の果樹園がある。北側の上部を自動車道が通り、斜面には現在の笠山の広葉樹林を構成する木々が生えている。また、海岸に近いため、周辺にはアカマツやマサキなども見られる。

萩市笠山青光の池（131° 24-25′ E，34° 26-27′ N，標高ほぼ0m）は、笠山の麓にいくつか見られる汽水池の一つである。窪地の底にあたり、夏にはイヌマキやヤマザクラなどの樹木が葉を広げ、日を遮る。また、近くに風穴があり、出てきた冷気がたまっていくため、年間を通じて気温の変動が少なく、コタニワタリなどの寒地生植物も見られる。前記笠山調査地点からは直線距離にして約400mしか離れていない。

萩市指月山（131° 23′ E，34° 25′ N，標高145m）の北東の麓の調査地点（標高ほぼ0m）

は、以前畑として耕作していたようであるが、ヤダケ、ススキなどが蔓延り、草丈が2m近くにまでなっていた。指月山は常緑広葉樹が生えており、萩市域の原生状態の植生を残すとして国の天然記念物に指定されている。

萩市田床山（131° 26′ E，34° 23-24′ N，標高372m）は、山頂付近（標高300m以上）をもともとあったアカマツなどを活用しながら、市民の森として花木等を植栽し、森林公園として利用されている。調査地点（標高約300m）は谷間で近くにため池があり、湿気が多い場所である。ケヤキの高木があり、アオキやアジサイなどが植栽されている。また、周囲には落葉広葉樹も多い。

調査期間

各調査地点での調査は3月から12月までの10ヶ月間とし、原則として各月1回行なった。萩市木間笹目峠については1994年から1996年まで3年間同一地点で継続調査を行い、各月の調査時期は年毎に少しずつ変えた。また、笠山南西部と指月山北東麓は1994年に、田床山は1995年に、笠山青光の池は1996年に定点調査を行なった。

結果と考察

1994年から1996年の3ヶ年間の延べ70回を越える調査によって、38科1,269種33,612頭の蛾類が採集された（表1，リスト）。この種類数は、山口県で記録された種の70%を越える。県東部の標高1,000m近くの山地に生息する種や瀬戸内海の暖地に分布する種、西南部の九州との共通種等は、萩地方に生息しているとは考えにくく、それらを除いたかなりの割合の種が、今回の調査で捕獲されていると想像される。

最も多くの種類が採集された調査地点は、木間であり、1995年の1年間に約800種におよぶ蛾類が採集された。この年の調査では、発生種類・頭数の多い6月（図1）に2回の採集を行なっているため、このような結果になったとも言える。また、蛾類の採集調査では、捕獲状況は、調査時の気象条件に大きく左右される。そのため、年によって採集種類数・頭数に大きな差が認められた。特に、小蛾と呼ばれるトリバガ上科（*Pterophoroidea*）までにおいてはその傾向が顕著であった。

笠山青光りの池の調査地点は、近くの風穴から出る冷気がたまる場所で、1年の温度変化が非常に小さい。そのため、数百mしか離れていないが笠山の一般的な生態環境（植生）を代表していると思われる1994年の調査地と比較して、採集された蛾類の種数、頭数が極端に少なくなっている。これは風穴周辺の特異な生態環境の存在を示唆するものである。

今回の調査地点は、市街地・田園地をほとんど含まず、主に山間部と海岸部のごく限られた区域に位置している。調査地点をより市街地に近い場所に移して調査を行なえば、人為的な環境へ

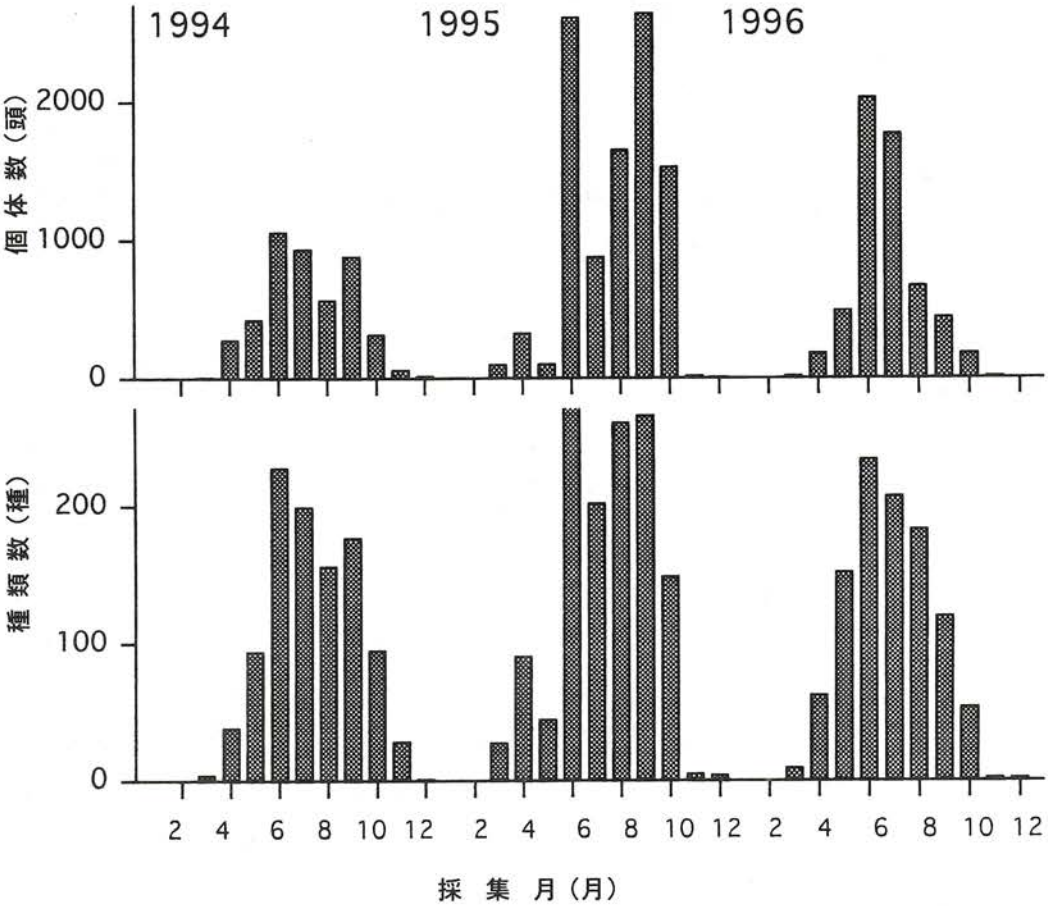

図1．萩市木間における採集種類数と個体数の年間変動
上：個体数の年間変動（縦軸；個体数、横軸；採集月）
下：種類数の年間変動（縦軸；種類数、横軸；採集月）

の影響を比較・検討が可能になると思われる。今後は、調査地点をより市街地近くに移して調査を行ない、各地域間における年間の採集種数・頭数の変動等を比較・分析する予定である。

謝　辞

この報告の作成にあたって、調査に協力していただいた山口大学理学部生物学教室環境生物学講座のみなさんに感謝いたします。

引用文献

岡　耿一郎，1988：鱗翅目（蛾類）　*In* 山口県立山口博物館（編）*山口県の昆虫*　:29-30, 83-

113, pls.11-14. 山口県立山口博物館，山口.

三時輝久，1995：「山口県の昆虫」出版以後に記録された蛾について．*山口県の自然*（55）：39-52.

岡　耿一郎，1995：山口県で新たに分布を確認した蛾44種．*蛾類通信*，（186）:167-182.

河村信子・升島裕子・遠藤克彦，1994：山口県中東部（山口盆地およびその周辺）における蛾の調査Ⅱ．山口盆地およびその周辺の山間地で採集された蛾の種類のリスト．*山口生物*，（21）:22-31.

伊藤靖子・三苫英代・遠藤克彦，1995：山口県中東部（山口盆地およびその周辺）における蛾の調査Ⅲ.1994年の調査で山口県で新しく採集された蛾類のリスト．*山口生物*，（22）:30-38.

伊藤靖子・井上智典・山中　明・遠藤克彦，1996：山口県中東部（山口盆地およびその周辺）における蛾の調査Ⅵ.1995年の調査で、新たに山口県で採集が記録された種類のリスト．*山口生物*，（23）:15-22.

伊藤靖子・井上智典・山中　明・遠藤克彦，1997：山口県中東部（山口盆地およびその周辺）における蛾類の調査Ⅸ.1996年の調査で新たに山口県で採集が記録された種類のリスト．*山口生物*，（24）:7-14.

川辺　湛・杉　繁郎・白水　隆・森内　茂・山内　浩，1995：日本産野生生物目録（40）節足動物門・昆虫綱　チョウ目　*In* 環境庁(編) *日本産野生生物目録－本邦産野生動植物の種の現状－（無脊椎動物編Ⅱ）*. :521-602.　自然環境研究センター，東京.

比婆科学教育振興会編，1997：*広島県昆虫誌Ⅰ・Ⅱ*:1330pp. 広島県昆虫誌刊行会，庄原.

井上　寛・杉　繁郎・黒子　浩・森内　茂・川辺　湛・大和田守，1982：*日本産蛾類大図鑑Ⅰ*：968pp.; *Ⅱ*:556pp.，392pls.　講談社，東京.

江崎悌三・一色周知・六浦　晃・井上　寛・岡垣　弘・緒方正美・黒子　浩，1957：*原色日本蛾類図鑑上*. xviii＋318pp.，pls.1-64.；*下*. 304pp.，pls.65-136.　保育社，大阪.

井上　寛・岡野麿瑳郎・白水　隆・杉　繁郎・山本英穂，1959：*原色昆虫大図鑑Ⅰ（蝶蛾編）* xiv＋284＋19＋40pp.，183pls. 北隆館，東京.

杉　繁郎編，1994：*日本産蛾類大図鑑以後に公表された日本産蛾類の追加種と学名の変更*. ix＋97pp.　日本蛾類学会，東京.

杉　繁郎編，1995：*日本産蛾類大図鑑以後に公表された日本産蛾類の追加種と学名の変更　追録1および索引*. ii＋14p＋16p,32pp.　日本蛾類学会，東京.

杉　繁郎編，1996：*日本産蛾類大図鑑以後に公表された日本産蛾類の追加種と学名の変更　追録2*. ii＋18pp.　日本蛾類学会，東京.

杉　繁郎，1996：山口県萩市で採集された日本未記録種スソミダレアツバ（新称）．*蛾類通信*，（188）：202-204.

科名	木間 (1994)	木間 (1995)	木間 (1996)	笠山 (1994)	笠山 (1996)	指月山 (1994)	田床山 (1995)	合計
マガリガ科		1 (1)	2 (2)		2 (2)	1 (2)	1 (4)	4 (11)
コウモリガ科				1 (1)	1 (2)		1 (2)	2 (5)
ポクトウガ科	1 (8)	1 (4)		1 (1)	1 (1)		1 (3)	1 (17)
ハマキガ科	18 (81)	40 (225)	21 (100)	14 (106)	18 (89)	21 (123)	30 (150)	79 (874)
ホソハマキガ科	1 (1)	1 (4)	1 (1)			2 (2)	1 (3)	3 (11)
ヒロズコガ科	2 (4)	6 (14)	2 (3)	1 (14)	1 (5)	3 (4)	2 (2)	8 (46)
ホソガ科		2 (3)					1 (1)	2 (4)
スガ科	1 (1)	5 (23)	2 (2)	4 (31)	3 (24)	6 (40)	4 (6)	12 (127)
ササベリガ科							1 (1)	1 (1)
ハマキモドキガ科				1 (1)	1 (1)			1 (2)
スカシバガ科		1 (1)			1 (1)			2 (2)
マルハキバガ科		4 (17)	3 (9)	1 (2)	1 (1)	4 (11)	6 (32)	13 (72)
スヒロキバガ科		2 (2)	2 (2)	4 (15)	2 (2)	2 (2)		4 (23)
ヒゲナガキバガ科						1 (1)	1 (3)	2 (4)
キバガ科		6 (8)	1 (1)	1 (4)	2 (13)	1 (1)	7 (48)	14 (75)
ニジュウシトリバガ科		1 (1)	1 (1)				1 (1)	1 (3)
マダラガ科							1 (6)	1 (6)
セミヤドリガ科		1 (1)						1 (1)
イラガ科	6 (43)	6 (104)	7 (16)	1 (1)	3 (11)	2 (7)	8 (99)	12 (281)
マドガ科	5 (17)	6 (33)	4 (10)	1 (3)	2 (6)	1 (2)	2 (15)	8 (86)
メイガ科	101 (1063)	145 (2722)	102 (1324)	94 (1481)	33 (205)	104 (1418)	93 (733)	231 (8946)
トリバガ科		3 (3)		1 (4)	2 (4)	4 (13)	1 (1)	6 (25)
カギバガ科	12 (145)	10 (66)	11 (63)	4 (6)		4 (24)	6 (10)	14 (314)
トガリバガ科	7 (52)	8 (28)	6 (19)	2 (4)			3 (10)	11 (113)
シャクガ科	133 (1353)	170 (2476)	122 (1250)	104 (710)	61 (403)	85 (615)	131 (1163)	279 (7970)
アゲハモドキガ科	1 (3)		1 (1)				1 (5)	1 (9)
フタオガ科	2 (8)	3 (15)	2 (7)			3 (5)	1 (1)	4 (36)
カレハガ科	5 (77)	7 (134)	4 (33)	4 (5)		2 (3)	3 (72)	8 (324)
オビガ科	1 (17)	1 (15)	1 (10)	1 (10)	1 (3)	1 (6)	1 (16)	1 (77)
カイコガ科	1 (4)	1 (1)	1 (1)	1 (5)				1 (11)
ヤママユガ科	4 (28)	2 (24)	2 (13)			2 (2)	4 (12)	5 (80)
イボタガ科		1 (2)						1 (2)
スズメガ科	11 (48)	12 (66)	7 (20)	9 (30)	3 (5)	12 (23)	12 (18)	23 (210)
シャチホコガ科	21 (76)	26 (111)	12 (18)	7 (16)		5 (11)	17 (68)	37 (300)
ドクガ科	17 (51)	11 (41)	7 (23)	7 (47)	4 (15)	4 (16)	10 (48)	21 (241)
ヒトリガ科	27 (549)	36 (1167)	30 (859)	16 (334)	9 (27)	17 (75)	27 (324)	44 (3330)
トラガ科		2 (2)	3 (4)				1 (1)	3 (7)
ヤガ科	201 (1740)	273 (3434)	207 (1712)	150 (1412)	53 (121)	145 (831)	147 (717)	408 (9967)
合計 (科)	22	32	27	24	21	24	32	38
(種)	577	796	564	430	204	432	526	1269
(頭)	5369	10748	5499	4243	941	3237	3575	33612

表1． 各調査地点で採集された蛾類の科毎の種類数と個体数
科の配列は、リストの順である。科に続く数字は採集種類数、また（　）内は採集個体数である。

山口県萩市における蛾類の調査
1994～1996の採集リスト

マガリガ科　Incurvariidae

マガリガ亜科　Incurvariinae

クロツヤマガリガ　*Palaclemensia incerta*
2(指月山.94.May.29)

ヒゲナガガ亜科　Adelinae

キオビクロヒゲナガ　*Nemophora umbripennis*
2(田床山.95.May.24) 2(田床山.95.June.7) 1(笠山.96.May.9)

ベニオビヒゲナガ　*Nemophora rubrofascia*
1(木間.95.June.9) 1(木間.96.June.21)

ホソオビヒゲナガ　*Nemophora aurifera*
1(木間.96.June.21) 1(笠山.96.June.2)

コウモリガ科　Hepialidae

コウモリガ　*Endoclyta excrescens*
1(笠山.94.Sep.26) 2(笠山.96.Oct.6)

キマダラコウモリ　*Endoclyta sinensis*
2(田床山.95.July.11)

ゴマフボクトウ亜科　Zeuzerinae

ゴマフボクトウ　*Zeuzera multistrigata*
4(木間.94.July.8) 4(木間.94.Aug.5) 1(笠山.94.Aug.24) 2(木間.95.July.25) 2(木間.95.Aug.28)
2(田床山.95.Aug.7) 1(田床山.95.Sep.4) 1(笠山.96.Sep.6)

ハマキガ科　Tortricidae

ハマキガ亜科　Tortricinae

アカトビハマキ　*Pandemis cinnamomeana*
11(木間.95.June.9) 1(木間.95.June.26) 5(木間.96.Sep.29)? 1(笠山.96.July.31)

ウストビハマキ　*Pandemis chlorograpta*
1(木間.94.Sep.2) 6(木間.95.June.26) 1(木間.95.Aug.28) 7(木間.96.June.21)

トビハマキ　*Pandemis heparana*
1(田床山.95.Oct.3)?

アミメトビハマキ　*Pandemis demetana*
1(木間.96.Sep.29) 3(笠山.96.July.31) 1(笠山.96.Nov.7)

アトキハマキ　*Archips audax*
1(木間.95.June.26)

マツアトハマキ　*Archips oporanus*
1(木間.95.June.9) 2(木間.95.Sep.25) 2(木間.95.Oct.29) 2(田床山.95.June.7) 3(田床山.95.July.11)

5(田床山.95.Oct.3) 1(木間.96.May.26) 4(木間.96June.21) 1(木間.96July.24) 4(木間.96.Sep.29)
1(木間.96.Oct.29)

ホソアトキハマキ　*Archips breviplicanus*

5(木間.95June.26)

ウスアトキハマキ　*Archips semistructus*

2(指月山.94June.24)

クロシオハマキ　*Archips peratratus*

2(木間.94.Oct.3) 4(指月山.94.April.25) 8(指月山.94June.24) 1(指月山.94July.27) 2(指月山.94.Aug.25)
2(木間.95.April.27) 3(木間.95June.9) 1(田床山.95July.11) 1(田床山.95.Sep.4) 1(木間.96June.21)
1(木間.96July.24) 1(木間.96.Sep.29) 8(笠山.96.May.9) 1(笠山.96June.2) 3(笠山.96July.31)
1(笠山.96.Sep.6) 1(笠山.96.Oct.6) 1(笠山.96.Nov.7)

シリグロハマキ　*Archips nigricaudanus*

1(指月山.94June.24)

アトボシハマキ　*Hoshinoa longicellana*

2(木間.94June.9) 1(木間.94.Oct.3) 6(指月山.94.Sep.27) 6(木間.95June.25) 1(木間.95.Aug.28)
3(木間.95.Sep.25) 5(田床山.95July.11) 10(田床山.95.Sep.4) 1(木間.96.April.28) 1(木間.96June.21)
4(木間.96.Aug.27) 11(木間.96.Sep.29)

ウスキカクモンハマキ　*Cornicacoecia lafauryana*

3(木間.95.Aug.28)

オオギンスジアカハマキ　*Ptycholoma lecheana*

2(田床山.95.May.24)

チャハマキ　*Homona magnanima*

3(木間.94June.9) 4(木間.94July.8) 3(笠山.94June.25) 1(木間.95June.9) 4(木間.95June.26)
13(木間.95.Sep.25) 2(木間.95.Oct.29) 3(木間.96.May.26) 2(木間.96July.24) 2(木間.96.Sep.29)
5(木間.96.Oct.29)

スギハマキ　*Homona issikii*

1(木間.94.Oct.3)

リンゴノコカクモンハマキ　*Adoxophyes orana*

5(木間.94.April.10) 2(指月山.94.April.25)

チャノコカクモンハマキ　*Adoxophyes sp.*

21(木間.94June.9) 4(木間.94.Oct.3) 1(木間.94.Nov.6) 1(指月山.94July.27) 2(指月山.94.Sep.27)
3(指月山.94.Oct.25) 5(木間.95.April.27) 1(木間.95.May.26) 6(木間.95.Sep.25) 9(木間.95.Oct.29)
2(田床山.95.May.6) 12(田床山.95.May.24) 2(田床山.95.Oct.3) 4(木間.96.April.28)

オオハイジロハマキ　*Pseudeulia asinana*

1(木間.95.April.27) 2(木間.96.April.28)

フタモンコハマキ　*Argyrotaenia litratana*

1(笠山.94.Oct.23)

トビモンコハマキ　*Argyrotaenia congruentana*

4(木間.94.Oct.3) 4(指月山.94.Sep.27) 6(木間.95June.9) 4(木間.95.Sep.25) 1(木間.95.Oct.29)
2(田床山.95June.7)

トビモンハマキ　*Gnorismoneura mesotoma*

1(木間.95.May.27) 9(田床山.95July.11)

アオスジキハマキ　*Dicandicintia diticinctata*
1(木間.96June.21)
ニセヒロバキハマキ　*Minutargyrotoza calvicaput*
9(木間.95June.26)
チャモンシロハマキ　*Acleris placata*
1(木間.95.Nov.22) 1(木間.96.April.28)
ナラコハマキ　*Acleris perfundana*
2(木間.95June.26) 2(木間.96.April.28)？ 1(木間.96.Oct.29)
ブライヤハマキ　*Acleris affinitana*
1(木間.95.March.23) 1(笠山.96.May.9)
セウスイロハマキ　*Acleris enitescens*
1(木間.96.Oct.29) 1(笠山.96.May.9) 2(笠山.96June.2)
モトキハマキ　*Croesia fuscotogata*
1(田床山.95.Oct.3)

テングハマキガ亜科　Sparganothinae

テングハマキ　*Sparganothis pilleriana*
1(田床山.95.May.24)

ヒメハマキガ亜科　Olethreutinae

ヘリオビヒメハマキ　*Cryptaspasma marginifasciata*
2(指月山.94.April.25) 1(指月山.94June.24)
ハラブトヒメハマキ　*Cryptaspasma angulicostana*
3(木間.95.Oct.25) 2(田床山.95.Oct.3)
タブノヒメハマキ　*Sorolopha plinthograpta*
1(木間.95July.25) 1(田床山.95.Sep.4) 4(木間.96.Sep.29)
ハスオビヒメハマキ　*Sorolopha sphaerocopa*
1(指月山.94June.24) 1(田床山.95July.11) 1(木間.96July.24)
ツマモンヒメハマキ　*Eudemopsis kirishimensis*
1(木間.95June.26)
ツママルモンヒメハマキ　*Eudemis profundana*
1(指月山.94.Sep.27)
オオシロアシヒメハマキ　*Phaecasiophora fernaldana*
2(笠山.94.May.27) 1(笠山.94.Sep.26) 9(指月山.94June.24) 1(指月山.94July.27) 2(木間.95June.9)
3(木間.95July.25) 6(木間.95.Sep.25) 5(木間.95.Oct.29) 1(田床山.95.Oct.3) 2(木間.96June.21)
3(木間.96July.24) 4(木間.96.Aug.27) 3(木間.96.Sep.29) 4(笠山.96June.2) 1(笠山.96July.6)
2(笠山.96.Sep.6)
スジオビヒメハマキ　*Dactylioglypha tonica*
1(指月山.94July.27) 1(指月山.94.Aug.25) 1(指月山.94.Sep.27)
オジロモンヒメハマキ　*Cephalophyes cyanura*
3(指月山.94.April.25)

ヒロバクロヒメハマキ　*Proschistis marmaropa*
4(木間.94.July.8) 1(笠山.94.June.25) 3(指月山.94.June.24) 2(指月山.94.Aug.25)
ヤナギサザナミヒメハマキ　*Saliciphaga acharis*
2(笠山.94.July.24)
コシロアシヒメハマキ　*Hystricosolus spathanum*
1(木間.94.Nov.6) 1(木間.95.June.9) 5(木間.95.June.26) 2(木間.95.Aug.28) 2(木間.95.Oct.29)
2(田床山.95.Sep.4)
カタシロムラサキヒメハマキ　*Hedya iophaea*
3(田床山.95.Aug.7) 3(田床山.95.Sep.4)
グミオオウスツマヒメハマキ　*Hedya auricristana*
4(笠山.94.April.24) 1(指月山.94.June.24) 1(木間.95.Aug.28) 2(木間.95.Sep.25) 2(木間.95.Oct.29)
3(田床山.95.May.6) 4(笠山.96.May.9)
オオサザナミヒメハマキ　*Hedya inornata*
5(木間.95.June.26) 1(木間.96.June.21)
シロモンヒメハマキ　*Hedya dimidiana*
1(笠山.94.May.27) 1(田床山.95.June.7) 3(木間.96.May.26) 2(笠山.96.June.2)
グミツマジロヒメハマキ　*Apotomis geminata*
1(笠山.94.April.24)
チャモンヒメハマキ　*Apotomis maenamii*
1(笠山.96.Oct.6)
グミウスツマヒメハマキ　*Apotomis lacteifascies*
2(木間.96.May.26)
ネホシウスツマヒメハマキ　*Apotomis basipunctana*
1(木間.96.Aug.27)
ナツハゼヒメハマキ　*Olethreutes moderata*
1(木間.95.June.26)
クローバヒメハマキ　*Olethreutes doubledayana*
3(指月山.94.Oct.25)
コケキオビヒメハマキ　*Olethreutes aurofasciana*
4(木間.95.June.26) 5(田床山.95.July.11)
コウスクリイロヒメハマキ　*Celypha cornigera*
1(木間.95.Aug.28)？
ウスクリイロヒメハマキ　*Celypha cespitana*
1(笠山.96.Sep.6)
ホソバヒメハマキ　*Lobesia reliquana*
1(笠山.96.April.5)
ホソバチビヒメハマキ　*Lobesia aeolopa*
1(木間.94.Oct.3) 1(笠山.94.May.27) 1(笠山.94.Sep.26) 21(笠山.94.Oct.23) 11(笠山.94.Nov.16)
10(指月山.94.Sep.27) 12(指月山.94.Oct.25) 2(木間.95.Aug.25) 7(木間.95.Oct.29) 1(田床山.95.May.24)
5(田床山.95.July.11) 1(田床山.95.Sep.4) 3(田床山.95.Oct.3) 1(木間.96.July.24) 5(笠山.96.Oct.6)
フタボシヒメハマキ　*Ancylis selenana*
5(笠山.96.May.9) 14(笠山.96.June.2) 3(笠山.96.July.31) 3(笠山.96.Sep.6) 1(笠山.96.Oct.6)

サザナミキヒメハマキ　*Rhopalovalva lascivana*
4(田床山.95June.7)
モッコクヒメハマキ　*Eucoenogenes ancyrota*
1(木間.95June.26)
シロヒメシンクイ　*Spilonota albicana*
1(田床山.95July.11)
イスノキヒメハマキ　*Spilonota distyliana*
4(笠山.96.May.9)
ヒロオビヒメハマキ　*Epinotia bicolor*
2(木間.95June.26) 1(木間.95.Aug.25) 15(田床山.95July.11) 1(木間.96June.21) 1(木間.96July.24)
マツノクロマダラヒメハマキ　*Epinotia rubiginosana*
13(木間.95June.26)
ニセマツアカヒメハマキ　*Rhyaciona pinivorana*
3(木間.95June.26) 4(田床山.95June.7)
ヨモギネムシガ　*Epiblema foenella*
1(木間.94July.8) 1(木間.94.Oct.3) 2(笠山.94June.25) 6(笠山.94July.24) 9(笠山.94.Aug.24)
4(笠山.94.Sep.26) 7(指月山.94June.24) 21(指月山.94.Aug.25) 2(指月山.94.Sep.27) 1(木間.95June.9)
3(木間.95June.26) 4(木間.95July.25) 10(木間.95.Aug.28) 6(木間.95.Sep.25) 9(田床山.95July.11)
3(田床山.95.Aug.7) 6(田床山.95.Sep.4) 1(田床山.95.Oct.3) 4(木間.96July.24) 4(木間.96.Aug.27)
1(木間.96.Sep.29) 3(笠山.96July.31) 1(笠山.96.Sep.6)
クロウンモンヒメハマキ　*Epiblema inconspicua*
1(笠山.94June.25) 7(田床山.95July.11) 1(田床山.95.Sep.4)
コゲチャスソモンヒメハマキ　*Eucosma yasudai*
1(木間.95July.25)
トビモンシロヒメハマキ　*Eucosma metzneriana*
1(指月山.94July.27) 1(指月山.94.Aug.25) 5(田床山.95.May.24)
ニセコシワヒメハマキ　*Eucosma nipponica*
1(木間.95June.26)
クロネハイイロヒメハマキ　*Rhopobota naevana*
2(指月山.94.Nov.15)
センダンヒメハマキ　*Lboschiza koeniganus*
2(笠山.94.Sep.26) 1(笠山.94.Oct.23) 1(田床山.95.Sep.4)
アシブトヒメハマキ　*Cryptophlebia ombrodelta*
1(木間.94.Oct.3) 3(笠山.94.Aug.24) 1(木間.95June.9) 1(木間.95.Aug.28) 1(木間.95.Sep.25)
1(木間.95.Oct.29) 5(木間.96July.24)
ニセマメサヤヒメハマキ　*Matsumuraeses falcana*
4(笠山.96.Oct.6)
アズキサヤヒメハマキ　*Matsumuraeses azukivora*
1(指月山.94.May.29)
クロテンマメサヤヒメハマキ　*Matsumuraeses vicina*
1(木間.95July.25)

フタスジヒメハマキ　*Grapholita pallifrontana*
1(木間.95.Aug.25)
ナシヒメシンクイ　*Grapholita molesta*
1(木間.95.Aug.25)
ヨツメヒメハマキ　*Cydia danilevskyi*
1(木間.94.Oct.3) 1(笠山.96.Oct.6)
クリミガ　*Cydia kuorkoi*
1(田床山.95.Oct.3)

ホソハマキガ科　Cochylidae

ブドウホソハマキ　*Eupoecilia ambiguella*
1(木間.95June.26) 1(木間.95July.25) 2(木間.95.Sep.25) 3(田床山.95.May.6) 1(木間.96.April.28)
アカオビホソハマキ　*Eupoecilia kobeana*
1(木間.94.Oct.3) 1(指月山.94.Sep.27)
フタスジキホソハマキ　*Aethes rectilineana*
1(指月山.94.Sep.27)

ヒロズコガ科　Tineidae

クシヒゲヒロズコガ亜科　Euplocaminae

クシヒゲヒロズコガ　*Euplocamus hierophanta*
3(木間.94.Oct.3) 1(木間.95June.26) 5(木間.95.Sep.25) 1(田床山.95.Oct.3) 2(木間.96.July.24)

オオヒロズコガ亜科　Scardiinae

アトモンヒロズコガ　*Morophaga bucephala*
10(笠山.94July.24) 4(笠山.94.Sep.26) 1(指月山.94July.27) 1(指月山.94.Aug.25) 1(田床山.95July.11)
2(笠山.96June.2) 1(笠山.96July.31) 2(笠山.96.Sep.6)
シイタケヒロズコガ　*Morophagoides ussuriensis*
1(木間.95.Aug.28)

コクガ亜科　Nemapogoninae

コクガ　*Nemapogon granellus*
1(木間.94.Nov.6) 1(指月山.94.Nov.15)
マエモンヒロズコガ　*'Dinica endochrysa*
1(指月山.94July.27) 1(木間.95July.25) 1(木間.96July.24)

フサクチヒロズコガ亜科　Myrmecozelinae

ナガバヒロズコガ　*Cephitinea colonella*
2(木間.95.Aug.23)
クロクモヒロズコガ　*Psecadioides aspersus*
1(木間.95July.25)

メンコガ亜科　Heiroxestinae

クロエリメンコガ　*Opogona nipponoca*

3(木間.95.Sep.25)

ホソガ科　Gracillraiidae

チャノハマキホソガ　*Caloptilia theivola*

1(木間.95.Aug.23)

ヌルデハマキホソガ　*Caloptilia recitata*

2(木間.95.Aug.23) 1(田床山.95.May.24)

スガ科　Yponomeutidae

クチブサガ亜科　Pultellinae

コナガ　*Plutella xylostella*

1(笠山.94.April.24) 1(笠山.94.Aug.24) 1(指月山.94.Aug.13) 1(指月山.94.April.25) 1(田床山.95.Oct.3)
1(笠山.96.June.2)

ウスイロクチブサガ　*Ypsolopha parenthesellus*

2(指月山.94.June.24)

オオキクチブサガ　*Ypsolopha blandellus*

1(指月山.94.May.29)

スガ亜科　Yponomeutinae

シロツバメスガ　*Saridoscelis synodias*

1(木間.96.April.22)

マルギンバネスガ　*Thecobathra anas*

1(木間.95.June.9) 4(木間.95.June.26) 5(木間.95.Aug.28) 1(田床山.95.June.7) 1(田床山.95.July.11)
1(田床山.95.Sep.4)

トガリギンバネスガ　*Thecobathra cta*

1(指月山.94.May.29) 2(木間.95.June.9)

ツヤギンバネスガ　*Thecobathra vera*

3(木間.95.Sep.25)

ツルウメモドキスガ　*Yponomeuta sociatus*

1(笠山.94.June.25) 1(木間.95.June.26) 2(木間.95.July.25)

ツリバナスガ　*Yponomeuta solitariellus*

13(笠山.96.May.9)

オオボシハイスガ　*Yponomeuta anatolicus*

2(笠山.94.Sep.26) 1(田床山.95.Sep.4)

マサキスガ　*Yponomeuta meguronis*

1(木間.94.Oct.3) 5(笠山.94.April.24) 1(笠山.94.May.27) 5(笠山.94.June.25) 1(笠山.94.Sep.26)
14(笠山.94.Oct.23) 4(指月山.94.April.25) 11(指月山.94.May.29) 1(指月山.94.Aug.25)
7(指月山.94.Sep.27) 10(指月山.94.Oct.25) 5(木間.95.Oct.29) 1(田床山.95.June.7) 10(笠山.96.Oct.6)

ホソスガ　*Euhyponomeutoides trachydelus*

1(指月山.94.Sep.27) 1(木間.96.Oct.29)

ササベリガ科　Epermeniidae

ササベリガ亜科　Epermeniinae

ヘリグロホソハマキモドキ　Glyphipterix nigromarginata
1(田床山.95.May.6)

ハマキモドキガ科　Choreutidae

コウゾハマキモドキ　Choreutis hyligenes
1(笠山.94July.24) 1(笠山.96July.31)

スカシバガ科　Sesiidae

カザリバガ亜科　Cosmopterigidae

ウスイロカザリバ　Cosmopterix victor
1(木間.95June.9)
ギンモンマイコモドキ　Pancalia isshikii
1(笠山.96July.31)

マルハキバガ科　Oecophoridae

ヒラタマルハキバガ亜科　Depressariinae

フキヒラタマルハキバガ　Agonopterix raseocaudella
1(木間.95.March.23)
コクサギヒラタマルハキバガ　Agonopterix isshikii
1(田床山.95July.11)
ウスマダラヒラタマルハキバガ　Agonopterix japonica
1(指月山.94.April.25) 1(木間.96.April.28)
ヨモギヒラタマルハキバガ　Agonopterix yomogiella
10(木間.95.March.23) 4(木間.95.April.27) 6(木間.96.April.28)

マルハキバガ亜科　Oecophorinae

ホソオビキマルハキバガ　Cryptolechia malacobyrsa
3(指月山.94.Aug.25) 9(田床山.95July.11) 5(田床山.95.Aug.7) 2(木間.96July.24)
ウスムジヒゲナガマルハキバガ　Carcina homomorpha
1(指月山.94July.27)
スジモンキマルハキバガ　Periacma delegata
1(笠山.96.Oct.6)
シロスジベニマルハキバガ　Promalactis enopisema
2(笠山.94.May.27) 2(田床山.95July.11)
シロスジカバマルハキバガ　Promalactis suzukiella
1(木間.95.Aug.28)
ギンモンカバマルハキバガ　Promalactis jezonica
3(田床山.95July.11)
キガシラマルハキバガ　Pedioxestis isomorpha
1(田床山.95.Oct.3)

オビマルハキバガ亜科　Deuterogoniidae

カタキマルハキバガ　Deuterogonia chionoxantha
1(木間.95June.26) 1(田床山.95June.7) 8(田床山.95July.11) 1(田床山.95.Sep.4) 1(田床山.95.Oct.3)

メスコバネマルハキバガ亜科　Chimabachinae

メスコバネマルハキバガ　Diurnea cupreifera
6(指月山.94.April.25)

スヒロキバガ科　Ethmiidae

チシャノキオオスヒロキバガ　Ethmia assamensis
1(笠山.94.Aug.24) 1(木間.96.April.28) 1(笠山.96.May.9)
トホシスヒロキバガ　Ethmia lapidella
2(笠山.94June.25) 1(木間.95June.26) 1(笠山.96.May.9)
クロモンスヒロキバガ　Ethmia maculifera
6(笠山.94.May.27) 1(笠山.94.Aug.24) 1(指月山.94.May.29)
キバラハイスヒロキバガ　Ethmia epitrocha
1(笠山.94July.24) 4(笠山.94.Aug.24) 1(指月山.94.Aug.25) 1(木間.95June.9) 1(木間.96July.24)

ヒゲナガキバガ科　Lecithoceridae

ゴマフシロキバガ　Odites leucostola
2(田床山.95July.11) 1(田床山.95.Aug.7)
キベリハイヒゲナガキバガ　Homaloxestis myeloxesta
1(指月山.94.Oct.25)

キバガ科　Gelechiidae

ギンボシアカガネキバガ　Argolamprotes micella
2(木間.95June.9)
ナラクロオビキバガ　Aristotelia cleodora
1(木間.95June.26)
クロオビハイキバガ　Telphusa nephomicta
2(田床山.95July.11)
ジャガイモキバガ　Phthorimaea operculella
1(木間.96.April.22)？
ソバカスキバガ　Gelechia acanthopis
1(田床山.95.Nov.3)
クロクモシロキバガ　Dactylethrella tegrifera
1(木間.95June.26)
ムモンフサキバガ　Dichomeris tostella
5(田床山.95.May.6) 2(笠山.96.May.9) 4(笠山.96June.2)
カバオオフサキバガ　Dichomeris ustalella
1(木間.95June.9)

カバイロキバガ　Carbatina picrocarpa
14(田床山.95July.11)
ヒマラヤスギキバガ　Barchmia kyotensis
1(田床山.95.Oct.3) 7(笠山.96July.31)?
ミツボシキバガ　Barchmia modicella
1(指月山.94.Nov.15) 23(田床山.95July.11)
イモキバガ　Barchmia triannulella
4(笠山.94.Oct.23) 1(木間.95.Oct.25)
ウスグロキバガ　Uliaria rasilella
2(木間.95.Aug.25)
クロボシキバガ　Semnolocha pachysticta
2(田床山.95July.11)

ニジュウシトリバガ科　Alucitidae

ニジュウシトリバ　Alucita spilodesma
1(木間.95.March.23) 1(田床山.95July.11) 1(木間.96.April.28)

マダラガ科　Zygaenidae

ホタルガ亜科　Chalcosiinae

ホタルガ　Pidorus glaucopis
6(田床山.95July.11)

セミヤドリガ科　Epipyropidae

ハゴロモヤドリガ　Epiricania hagoromo
1(木間.95.Sep.25)

イラガ科　Limacodidae

ナシイラガ　Narosoideus flavidorsalis
1(田床山.95July.11)
イラガ　Monema flavescens
1(木間.94July.8) 1(木間.95June.26) 2(木間.95July.25) 2(田床山.95July.11) 4(田床山.95.Aug.7)
3(木間.96June.21) 1(木間.96July.24)
カギバイラガ　Heterogenea asella
4(指月山.94July.27)
テングイラガ　Microleon longipalpis
5(木間.94June.9) 3(木間.94July.8) 10(木間.94.Sep.2) 1(笠山.94July.24) 1(指月山.94.May.29)
1(指月山.94June.24) 10(木間.95June.9) 11(木間.95June.26) 3(木間.95July.25) 6(木間.95.Aug.28)
6(田床山.95July.11) 2(田床山.95.Sep.4)　1(木間.96June.21) 1(木間.96.Aug.27) 1(笠山.96June.2)
6(笠山.96July.31) 1(笠山.96.Sep.6)
アカイラガ　Phrixolepia sericea
8(木間.94June.9) 8(木間.94.Sep.2) 22(木間.95.(木間.95June.9) 37(木間.95June.26) 5(木間.95.Aug.25)
50(田床山.95July.11) 15(田床山.95.Sep.4) 6(木間.96June.21) 2(笠山.96.Sep.6)

ムラサキイラガ　Austrapoda dentata
1(木間.94.Sep.2) 1(木間.95 June.26) 3(木間.95 July.25) 8(田床山.95 July.11) 2(田床山.95.Sep.4)
1(木間.96 June.21)
クロシタアオイラガ　Latoia sinica
1(木間.94.June.9) 1(木間.95 June.26) 6(田床山.95 July.11) 1(木間.96 June.21)
ヒロヘリアオイラガ　Parasa lepida
1(笠山.96.Sep.6)
アオイラガ　Parasa consocia
6(田床山.95 July.11)
ウストビイラガ　Ceratonema sericea
3(木間.94.Sep.2) 1(木間.96.Aug.27)
タイワンイラガ　Phlossa conjuncta
1(田床山.95 July.11) 1(木間.96 July.24)
クロスジイラガ　Natada takemurai
2(木間.95.Sep.25)

マドガ科　Thyrididae

マドガ亜科　Pathythyrinae

マドガ　Thyris usitata
1(木間.94 July.8) 1(木間.94.Sep.2)

アカジママドガ亜科　Striglinae

アカジママドガ　Striglina cancellata
2(木間.94.May.7) 1(木間.94 June.9) 3(木間.94 July.8) 1(笠山.94.May.27) 2(笠山.94 July.24)
2(指月山.94 July.27) 4(木間.95 June.9) 5(木間.95 June.26) 2(木間.95 July.25) 1(田床山.95.May.24)
10(田床山.95 July.11) 1(田床山.95.Aug.7) 2(木間.96 June.21) 1(木間.96 July.24) 1(笠山.96.May.9)
1(笠山.96 June.2)
アミメマドガ　Striglina suzukii
1(木間.94.May.7) 1(木間.94 July.8) 3(木間.95.May.25) 3(木間.95 June.9) 1(木間.95 June.26)
1(木間.95 July.25) 1(田床山.95 July.11) 1(田床山.95.Aug.7) 1(田床山.95.Oct.3) 1(木間.96.May.26)
3(木間.96 July.24) 2(笠山.96 July.6) 1(笠山.96 July.31) 1(笠山.96.Sep.6)

マダラマドガ亜科　Siculinae

マダラマドガ　Rhodoneura vittula
1(木間.95 July.25)
チビマダラマドガ　Rhodoneura erecta
2(木間.94 June.9) 2(木間.94 July.8) 1(木間.94.Sep.2) 1(木間.95 June.9) 3(木間.95 June.26)
4(木間.95.Aug.25) 2(木間.96.Aug.27)
ヒメマダラマドガ　Rhodoneura hyphaema
1(木間.96 July.24)
ウスマダラマドガ　Rhodoneura pallida
1(木間.95.Aug.28)

スギタニマドガ　Rhodoneura sugitanii
2(木間.94.July.8) 4(木間.95July.25)

メイガ科　Pyralidae

オオメイガ亜科　Schoenobiinae

ムモンシロオオメイガ　*Scirpophaga praelata*
1(木間.95June.26)

ツトガ亜科　Crambinae

シロエグリツトガ　*Glaucocharis exsectella*
1(木間.95June.9) 16(木間.95June.26) 11(木間.95.Aug.28) 1(田床山.95.Sep.4) 2(木間.96.Aug.27)
2(笠山.96.Oct.6)

ハイイロエグリツトガ　*Glaucocharis moriokensis*
7(笠山.96June.2)

ホソスジツトガ　*Pseudargyria interruptella*
1(木間.95June.9) 1(木間.95July.25) 1(田床山.95.Aug.7)

フタオレツトガ　*Calamotropha yamanakai*
2(木間.94July.8)

イツトガ　*Calamotropha shichito*
1(指月山.94.Aug.25) 1(Hofu.94.Aug.28) 1(木間.95July.25)

ウスクロスジツトガ　*Chrysoteuchia diplogramma*
1(木間.94.Aug.5) 1(木間.95June.26) 1(木間.96June.21)

テンスジツトガ　*Chrysoteuchia distinctella*
20(木間.94June.9) 1(木間.94July.8) 1(木間.94.Oct.3) 10(木間.95June.9) 16(木間.95June.26)
1(木間.95.Sep.25) 1(田床山.95July.11)

クロマダラツトガ　*Chrysoteuchia atrosignata*
2(木間.95.Sep.25) 1(田床山.95.May.24)

ウスギンツトガ　*Crambus perlellus*
1(木間.94.Sep.2)

シロスジツトガ　*Crambus argyrophorus*
17(木間.94June.9) 4(木間.94.Sep.2)3(笠山.94.May.27) 6(笠山.94.Sep.26) 49(指月山.94.May.29)
2(指月山.94June.24) 1(指月山.94.Aug.25) 10(指月山.94.Sep.27) 38(木間.95June.9) 71(木間.95June.26)
3(木間.95.Aug.28)9(木間.95.Sep.25) 5(田床山.95.May.24) 19(田床山.95June.7)1(田床山.95July.11)
2(田床山.95.Aug.7) 10(田床山.95.Sep.4) 26(木間.96June.21)

クロスジツトガ　*Flavocrambus striatellus*
1(木間.96July.24)

シバツトガ　*Parapediasia teterrella*
3(指月山.94.Sep.27)

ツトガ　*Ancylolomia jiaponica*
1(木間.94July.8) 2(木間.94.Sep.2) 1(笠山.94June.25) 1(指月山.94June.24) 1(指月山.94.Aug.25)
12(田床山.95July.11) 1(田床山.95.Aug.7) 1(木間.96.Aug.27)

ニセノメイガ亜科　Evergestinae

ナノメイガ　*Evergestis forficalis*

2(指月山.94.April.25) 3(田床山.95.May.24) 1(木間.96.May.26)

ノメイガ亜科　Pyraustinae

ハイマダラノメイガ　*Hellula undalis*

1(木間.94.Oct.3) 2(笠山.94.Oct.23) 2(笠山.94.Nov.16) 2(指月山.94.Sep.27) 2(指月山.94.Oct.25) 3(指月山.94.Nov.15) 1(木間.95.April.27)

モンキシロノメイガ　*Cirrhochrista brizoalis*

1(木間.94.Sep.2) 1(笠山.94.July.24) 1(笠山.94.Sep.26) 3(指月山.94.July.27) 1(木間.95.Sep.25) 1(笠山.96.July.31)

スカシトガリノメイガ　*Cotachena pubescens*

5(指月山.94.June.24)

クロスカシトガリノメイガ　*Cotachena alysoni*

1(田床山.95.July.11) 78(笠山.96.May.9) 10(笠山.96.June.2)

シロテンノメイガ　*Diathrausta brevifascialis*

1(木間.94.June.9) 1(木間.94.July.8) 1(笠山.94.Aug.24) 1(指月山.94.June.24)

クビシロノメイガ　*Piletocera aegimiusalis*

1(木間.94.July.8) 1(木間.94.Aug.5) 2(木間.94.Sep.2) 1(笠山.94.Sep.26) 2(指月山.94.June.24) 3(指月山.94.July.27) 1(木間.95.June.26) 1(木間.95.July.25) 11(木間.95.Aug.28) 14(木間.95.Sep.25) 11(木間.95.Oct.29) 2(田床山.95.Sep.4) 2(田床山.95.Oct.3) 1(木間.96.July.24) 5(木間.96.Aug.27) 6(木間.96.Sep.29)

コガタシロモンノメイガ　*Piletocera sodalis*

1(木間.94.Sep.2) 7(指月山.94.May.29) 2(指月山.94.July.27) 3(木間.95.June.9) 7(木間.95.June.26) 13(木間.95.Aug.28) 2(田床山.95.Aug.7) 142(木間.96.June.21) 12(木間.96.Aug.27) 2(笠山.96.June.2) 2(笠山.96.July.31) 1(笠山.96.Sep.6)

ハナダカノメイガ　*Camptomastix hisbonalis*

1(木間.95.June.9)

エグリノメイガ　*Diplopseustis perieresalis*

6(木間.94.July.8) 2(指月山.94.April.25) 1(指月山.94.July.27) 1(指月山.94.Sep.27) 1(木間.95.June.9) 6(木間.95.June.26) 1(田床山.95.May.24) 1(田床山.95.June.7) 6(田床山.95.July.11) 1(田床山.95.Sep.4) 19(田床山.95.Nov.3) 14(木間.96.June.21) 1(木間.96.July.24)

ミツテンノメイガ　*Mabra charonialis*

1(木間.94.May.7) 11(指月山.94.June.24) 1(指月山.94.July.27) 50(指月山.94.Aug.25) 4(指月山.94.Sep.27) 13(木間.95.June.26) 6(木間.95.Aug.28) 3(田床山.95.July.11) 5(田床山.95.Sep.4) 1(木間.96.July.24) 1(木間.96.Aug.27)

ゴマダラノメイガ　*Pycnarmon lactiferalis*

1(木間.94.June.9) 1(木間.95.June.9) 1(木間.95.June.26) 2(木間.96.June.21) 1(木間.96.Aug.27)

クロオビノメイガ　*Pycnarmon pantherata*

2(木間.94.July.8) 6(木間.95.June.26) 1(木間.96.Aug.27)

シロオビノメイガ　*Spoladea recurvalis*

1(木間.94.April.10) 4(木間.94.Sep.2) 3(木間.94.Oct.3) 3(笠山.94.July.24) 6(笠山.94.Aug.24) 60(笠山.94.Sep.26) 31(笠山.94.Oct.23) 5(笠山.94.Nov.16) 1(指月山.94.June.24) 1(指月山.94.July.27) 25(指月山.94.Aug.25) 53(指月山.94.Sep.27) 1(指月山.94.Oct.25) 2(指月山.94.Nov.15)3(木間.95.Aug.28) 6(木間.95.Sep.25) 18(木間.95.Oct.29) 3(田床山.95.Sep.4) 1(田床山.95.Oct.3) 1(木間.96.Aug.27) 3(木間.96.Sep.29) 1(笠山.96.July.6)

アヤナミノメイガ　*Eurrhyparodes accessalis*

1(木間.94.July.8) 2(木間.94.Sep.2) 1(木間.94.Oct.3) 1(笠山.94.May.27) 3(笠山.94.July.24) 7(笠山.94.Aug.24) 8(笠山.94.Sep.26) 1(指月山.94.May.29) 2(指月山.94.July.27) 1(指月山.94.Aug.25) 2(指月山.94.Sep.27) 1(指月山.94.Oct.25) 7(木間.95.July.25) 8(木間.95.Aug.28) 12(木間.95.Sep.25) 2(木間.95.Oct.29) 1(田床山.95.Oct.3)10(木間.96.July.24) 2(木間.96.Aug.27) 1(笠山.96.Oct.6)

クロモンハイイロノメイガ　*Heterocnephes apicipivta*

3(指月山.94.May.29) 6(指月山.94.July.27) 1(指月山.94.Aug.25)

クロウスムラサキノメイガ　*Agrotera posticalis*

4(木間.94.Aug.5) 1(笠山.94.Aug.24) 1(指月山.94.May.29) 2(木間.95.June.9) 2(木間.95.June.26) 5(木間.95.Aug.28)1(田床山.95.Sep.4) 3(木間.96.May.26) 8(木間.96.June.21) 16(木間.96.July.24) 16(木間.96.July.24) 9(木間.96.Aug.27)

シロスジエグリノメイガ　*Sufetula sunidesalis*

1(指月山.94.July.27) 1(木間.95.July.25) 1(木間.95.Oct.29)

トビモンシロノメイガ　*Trichophysetis rufoterminalis*

1(木間.94.July.8) 1(笠山.94.Oct.23) 1(指月山.94.Oct.25) 1(木間.95.Sep.25) 1(田床山.95.Oct.3) 4(笠山.96.July.31)

フタオビノメイガ　*Trichophysetis cretacea*

5(木間.95.June.9) 1(木間.95.Aug.28) 8(木間.95.Sep.25) 2(田床山.95.May.24) 12(田床山.95.July.11) 6(木間.96.Sep.29) 3(笠山.96.July.31)

フタマタノメイガ　*Pagyda arbiter*

1(木間.96.July.24)

ヨスジノメイガ　*Pagyda quadrilineata*

21(木間.94.June.9) 14(木間.94.Sep.2) 1(笠山.94.July.24) 1(指月山.94.May.29) 1(指月山.94.Aug.25) 58(木間.95.June.9) 5(木間.95.June.26) 1(木間.95.Aug.28) 1(木間.95.Sep.25) 2(木間.96.June.21) 1(木間.96.Sep.29)

コブノメイガ　*Cnaphalocrocis medinalis*

122(木間.94.Sep.2) 4(木間.94.Oct.3) 1(笠山.94.June.25) 2(笠山.94.Aug.24) 24(笠山.94.Sep.26) 16(笠山.94.Oct.23) 2(笠山.94.Nov.16) 24(指月山.94.July.27)18(指月山.94.Aug.25) 3(指月山.94.Sep.27) 10(指月山.94.Oct.25) 8(木間.95.June.26) 2(木間.95.July.25) 90(木間.95.Aug.28) 249(木間.95.Sep.25) 78(木間.95.Oct.29) 4(田床山.95.Aug.7) 24(田床山.95.Sep.4) 27(田床山.95.Oct.3) 7(木間.96.Aug.27) 1(木間.96.Sep.29) 2(木間.96.Oct.29)

ハネナガコブノメイガ　*Cnaphalocrocis pilosa*

1(木間.94.Aug.5)

シロモンノメイガ　*Bocchoris inspersalis*

1(木間.94.June.9) 1(笠山.94.Aug.24) 1(笠山.94.Sep.26) 1(指月山.94.May.29) 1(指月山.94.Sep.27) 1(指月山.94.Nov.15) 1(木間.95.Aug.28) 1(木間.95.Sep.25) 1(田床山.95.Aug.7) 1(田床山.95.Sep.4) 1(田床山.95.Oct.3)

ナカキノメイガ　*Sameodes aptalis*

2(指月山.94 July.27) 2(指月山.94.Aug.25) 3(木間.95 June.26) 1(田床山.95 July.11) 1(田床山.95.Aug.7) 8(木間.96 June.21) 1(笠山.96 July.31)

オオシロモンノメイガ　*Chabula telphusalis*

1(笠山.94 July.24) 4(笠山.94.Aug.24) 2(指月山.94.May.29) 4(指月山.94.Aug.25)1(木間.95.Aug.28) 2(木間.95.Sep.25) 1(田床山.95.Aug.7)

シロマダラノメイガ　*Glyphodes* sp.

1(笠山.94.Aug.24) 8(指月山.94.May.29) 1(指月山.94 July.27) 1(木間.95 June.9) 8(木間.95 July.25)

シロヒトモンノメイガ　*Analthes semitritalis*

18(木間.94 June.9) 2(木間.94 July.8) 25(木間.94.Aug.5) 2(木間.94.Sep.2) 1(笠山.94.Aug.24) 3(指月山.94 July.27) 17(木間.95 June.9) 10(木間.95 June.26) 2(木間.95 July.25) 9(木間.95.Aug.28) 1(木間.95.Sep.25) 1(田床山.95.Aug.7) 1(田床山.95.Sep.4) 9(木間.96.May.26) 17(木間.96 June.21) 10(木間.96 July.24) 4(木間.96.Aug.27)

キボシノメイガ　*Analthes insignis*

4(木間.95 June.26) 2(木間.95.Aug.26) 1(木間.96 June.21)

ホソバソトグロキノメイガ *Analthes* sp.

3(木間.95.Aug.28) 1(木間.96.Aug.27)

クロスジノメイガ　*Tyspanodes striata*

3(木間.94.May.7) 1(木間.94.Aug.5) 2(木間.95 June.26) 1(木間.95.Aug.28) 17(木間.95.Sep.25) 1(田床山.95.May.24) 3(木間.96.May.26) 1(木間.96 June.21) 3(木間.96 July.24)

ヒメクロスジノメイガ　*Tyspanodes gracilis*

2(指月山.94 July.27)

モモノゴマダラノメイガ　*Conogethes punctiferalis*

1(木間.94 July.8) 1(木間.94.Sep.2) 1(笠山.94 July.24) 1(笠山.94.Aug.24) 1(指月山.94 July.27) 1(指月山.94.Aug.25) 1(指月山.94.Sep.27) 1(木間.95 June.26) 2(木間.95.Aug.28) 1(木間.95.Sep.25) 1(木間.96 June.21)

カクモンノメイガ　*Rehimena surusalis*

1(木間.95.Aug.28) 1(木間.96 July.24)

シロテンキノメイガ　*Nacoleia commixta*

19(木間.94 July.8) 2(木間.94.Aug.5) 10(木間.94.Sep.2) 1(笠山.94.May.27) 2(笠山.94 June.25) 1(笠山.94 July.24) 4(笠山.94.Sep.26) 1(指月山.94.Aug.25) 2(指月山.94.Sep.27) 105(木間.95 June.9) 2(木間.95 June.26) 58(木間.95 July.25) 58(木間.95.Aug.28) 59(木間.95.Sep.25) 9(田床山.95.May.24) 7(田床山.95 July.11) 3(田床山.95.Aug.7) 36(田床山.95.Sep.4) 4(田床山.95.Oct.3) 2(木間.96.May.26) 3(木間.96 June.21) 53(木間.96 July.24) 6(木間.96.Aug.27) 8(笠山.96.May.9) 30(笠山.96 June.2) 1(笠山.96 July.6) 1(笠山.96 July.31)

サツマキノメイガ　*Nacoleia satsumalis*

1(木間.95 July.25) 17(木間.95Sep.25)

シロアシクロノメイガ　*Omiodes tristrialis*

2(木間.95 June.9) 1(木間.95.Aug.28) 1(田床山.95.Sep.4) 1(木間.96.May.26) 1(木間.96.Aug.27) 1(笠山.96 July.31)

ヒメクロミスジノメイガ　*Omiodes misera*

3(笠山.94 June.25) 4(笠山.94 July.24) 2(笠山.94.Sep.26) 1(指月山.94 June.24) 3(木間.95.Aug.28) 1(田床山.95.Oct.3)

マエウスキノメイガ　*Omiodes indicata*

1(笠山.94.Sep.26) 1(指月山.94June.24) 2(田床山.95.Sep.4) 1(木間.96June.21)

クロミスジノメイガ　*Omiodes similis*

8(木間.94.Aug.5) 6(木間.94.Sep.2) 2(笠山.94.Aug.24) 12(指月山.94.Aug.25) 3(木間.95June.9)
1(木間.95June.26) 2(木間.95.Aug.28) 6(木間.95.Sep.25) 1(田床山.95July.11) 1(田床山.95.Sep.4)
1(木間.96June.21) 14(木間.96July.24) 1(木間.96.Aug.27) 2(笠山.96July.31)

クロズノメイガ　*Goniorhynchus exemplaris*

33(木間.94June.9) 3(木間.94July.8) 11(笠山.94.May.27) 11(笠山.94June.25) 18(笠山.94July.24)
5(笠山.94.Aug.24) 19(笠山.94.Sep.26) 30(指月山.94.May.29) 26(指月山.94June.24)
31(指月山.94July.27) 31(指月山.94.Aug.25) 2(指月山.94.Sep.27) 11(木間.95June.9) 7(木間.95June.26)
4(木間.95.Aug.28) 1(田床山.95July.11) 5(田床山.95.Sep.4) 1(田床山.95.Oct.3) 8(木間.96June.21)
1(木間.96July.24) 3(木間.96.Aug.27)

クロヘリキノメイガ　*Goniorhynchus butyrosa*

3(木間.94.Aug.5) 2(木間.94.Sep.2) 1(木間.94.Oct.3) 2(笠山.94.May.27) 2(笠山.94July.24)
9(指月山.94.May.29) 1(木間.95June.9) 1(木間.95June.26) 6(木間.96June.21) 1(木間.96July.24)
2(木間.96.Aug.27)

トビヘリキノメイガ　*Goniorhynchus clausalis*

1(木間.94June.9) 8(木間.94.Aug.5) 1(笠山.94June.25) 32(笠山.94July.24) 1(笠山.94.Aug.24)

キバラノメイガ　*Charema noctescens*

45(木間.94June.9) 9(木間.94.Aug.5) 5(笠山.94.May.27) 5(笠山.94June.25) 5(笠山.94July.24)
1(笠山.94.Aug.24) 37(指月山.94.May.29) 2(指月山.94June.24) 3(指月山.94July.27) 8(木間.95June.9)
6(木間.95June.26) 3(木間.95.Aug.28) 23(木間.96June.21)

オオキノメイガ　*Botyodes prinicipalis*

1(木間.94June.9) 1(木間.95July.25) 1(木間.95.Sep.25) 5(木間.95.Oct.29)

タイワンウスキノメイガ　*Botyodes diniasalis*

6(木間.94.Sep.2) 6(笠山.94.Sep.26) 2(木間.95.Aug.28) 1(木間.96July.24)

クロスジキンノメイガ　*Pleuroptya balteata*

2(笠山.94.Aug.24) 9(木間.95.Aug.28) 1(田床山.95.Sep.4) 2(木間.96.Aug.27)

ウスイロキンノメイガ　*Pleuroptya punctimarginalis*

2(笠山.94.Aug.24) 2(指月山.94.Aug.25) 1(指月山.94.Sep.27) 2(木間.96July.24)

ウコンノメイガ　*Pleuroptya ruralis*

5(木間.94July.8) 2(笠山.94.May.27) 10(笠山.94June.25) 2(指月山.94.May.29) 2(指月山.94June.24)
5(木間.95June.26) 6(木間.95.Sep.25) 4(木間.95.Oct.29) 1(田床山.95.Oct.3) 1(木間.96June.21)
2(木間.96.Sep.29)

シロハラノメイガ　*Pleuroptya deficiens*

2(木間.94.Aug.5) 2(木間.94.Sep.2)　2(木間.95June.9) 2(木間.95June.26) 1(木間.95.Aug.28)
1(田床山.95.Sep.4) 2(木間.96June.21) 1(笠山.96July.31)

コヨツメノメイガ　*Pleuroptya inferior*

2(木間.94July.8) 1(木間.94.Sep.2) 2(笠山.94.Aug.24) 2(指月山.94.May.29) 1(指月山.94June.24)
1(指月山.94July.27) 3(指月山.94.Aug.25) 3(指月山.94.Sep.27) 2(木間.95June.9) 7(木間.95June.26)
2(木間.95July.25) 3(木間.95.Aug.28) 1(木間.95.Sep.25) 4(木間.96June.21) 1(木間.96July.24)
1(木間.96.Aug.27)

ヨツメノメイガ　*Pleuroptya quadrimaculalis*
5(木間.94June.9) 1(木間.94.Aug.5) 15(木間.95June.26) 1(木間.95July.25) 3(木間.95.Aug.28)
ウスキモンノメイガ　*Pleuroptya expictalis*
1(笠山.94June.25)
ホソミスジノメイガ　*Pleuroptya chlorophanta*
1(木間.94June.9) 1(笠山.94June.25) 1(指月山.94July.27) 1(木間.95June.9) 3(木間.95June.26)
1(木間.95.Oct.29) 2(田床山.95.Aug.7) 1(田床山.95.Sep.4) 2(木間.96June.21)
ウグイスノメイガ　*Pleuroptya ultimalis*
1(指月山.94June.24) 1(木間.95.Aug.28)
ワタノメイガ　*Halitarodes derogata*
1(指月山.94.May.29)
モンシロクロノメイガ　*Syllepta segnalis*
1(笠山.94.Sep.26) 1(田床山.95July.11) 1(木間.96.Aug.27)
タイワンモンキノメイガ　*Syllepta taiwanalis*
3(木間.94June.9) 2(木間.94July.8) 1(笠山.94July.24) 1(指月山.94July.27) 2(木間.96June.21)
クロヘリノメイガ　*Syllepta fuscomarginalis*
2(指月山.94June.24)
ツチイロノメイガ　*Syllepta invalidalis*
6(木間.94July.8) 2(指月山.94July.27) 2(木間.95July.25) 1(木間.96June.21) 6(木間.96July.24)
ホソオビツチイロノメイガ　*Syllepta pallidinotalis*
2(指月山.94June.24) 1(木間.95June.26)
ベニモンノメイガ　*Agathodes ostenalis*
1(笠山.94July.24) 1(指月山.94.April.25)
マエアカスカシノメイガ　*Palpita nigropunctalis*
3(木間.94.April.10) 2(木間.94.Oct.3) 1(笠山.94.March.18) 6(笠山.94.May.27) 1(笠山.94June.25)
79(笠山.94.Sep.26) 1(笠山.94.Oct.23) 3(指月山.94.April.25) 17(指月山.94.May.29) 1(指月山.94July.27)
28(指月山.94.Sep.27) 4(指月山.94.Oct.25) 10(木間.95.April.27) 43(木間.95June.9) 29(木間.95June.26)
2(木間.95July.25) 37(木間.95.Sep.25) 4(木間.95.Oct.29) 2(田床山.95.April.8) 1(田床山.95.May.6)
4(田床山.95.May.24) 2(田床山.95June.7) 2(田床山.95.Oct.3) 1(木間.96.April.28) 43(木間.96June.21)
3(木間.96July.24) 1(木間.96.Sep.29)
ヒメシロノメイガ　*Palpita inusitata*
1(木間.94June.9) 7(木間.94July.8) 3(木間.94.Oct.3) 1(笠山.94.May.27) 1(木間.95June.9)
2(木間.95.Aug.28) 5(木間.95.Sep.25) 3(木間.95.Oct.29) 1(田床山.95June.7) 3(木間.96.May.26)
2(木間.96July.24) 2(木間.96.Aug.27) 1(木間.96.Sep.29)
ワタヘリクロノメイガ　*Diaphania indica*
7(笠山.94.Sep.26) 1(指月山.94.Aug.25) 1(指月山.94.Sep.27) 1(木間.95.Aug.28) 1(田床山.95.Sep.4)
1(田床山.95.Oct.3) 1(木間.96June.21)
ツゲノメイガ　*Glyphodes perspectalis*
1(笠山.94.May.27) 4(指月山.94.May.29)
ミツシロモンノメイガ　*Glyphodes actorionalis*
1(笠山.94.Sep.26)
チビスカシノメイガ　*Glyphodes duplicalis*
1(木間.95July.25) 2(木間.95.Sep.25) 6(木間.96.May.26) 3(木間.96July.24)

クワノメイガ　*Glyphodes pyloalis*

1(木間.94.Sep.2) 1(笠山.94.May.27) 2(指月山.94.May.29) 3(木間.95June.9) 1(木間.95June.26)

マダラシロモンノメイガ　*Glyphodes pulverulentalis*

1(指月山.94.May.29)

ツマグロシロノメイガ　*Polythlipta liquidalis*

1(木間.94June.9) 1(木間.94.Aug.5) 1(木間.95June.9) 1(木間.95.Oct.29) 1(木間.96June.21)
1(笠山.96July.31)

ミスジノメイガ　*Protonoceras captitalis*

1(木間.94.Sep.2) 1(笠山.94July.24) 3(笠山.94.Aug.24)

キホソノメイガ　*Circobotys heterogenalis*

2(木間.95.Aug.28)

カギバノメイガ　*Circobotys nycterina*

2(木間.95June.26) 1(笠山.96June.2)

キベリハネボソノメイガ　*Circobotys aurealis*

1(笠山.94.May.27) 65(指月山.94.May.29) 2(木間.95June.9) 1(木間.95June.26) 2(木間.96June.21)

マメノメイガ　*Maruca vitrata*

60(木間.94.Sep.2) 3(木間.94.Oct.3) 1(笠山.94June.25) 2(笠山.94July.24) 1(笠山.94.Aug.24)
42(笠山.94.Sep.26) 39(笠山.94.Oct.23) 1(指月山.94June.24) 7(指月山.94.Sep.27) 8(指月山.94.Oct.25)
2(木間.95June.9) 2(木間.95July.25) 2(木間.95.Aug.28) 44(木間.95.Sep.25) 60(木間.95.Oct.29)
1(田床山.95.Aug.7) 2(田床山.95.Sep.4) 95(田床山.95.Oct.3) 1(田床山.95.Nov.3) 2(木間.96June.21)
2(木間.96.Oct.29)

ワモンノメイガ　*Nomophila noctuella*

1(木間.94.Nov.6) 4(笠山.94July.24) 23(笠山.94.Sep.26) 26(笠山.94.Oct.23) 7(笠山.94.Nov.16)
1(指月山.94June.24) 1(指月山.94.Aug.25) 8(指月山.94.Oct.25) 8(指月山.94.Nov.15)
3(指月山.94.Nov.15) 1(木間.95.Sep.25) 1(田床山.95.Sep.4) 1(田床山.95.Nov.3)

モンウスグロノメイガ　*Bradina geminalis*

3(木間.94.Aug.5) 1(木間.94.Sep.2) 15(笠山.94July.24) 14(指月山.94.Aug.25) 3(指月山.94.Aug.25)
3(指月山.94.Sep.27) 1(木間.95June.26) 6(木間.95.Aug.28) 9(田床山.95.Aug.7) 3(木間.96June.21)
12(木間.96July.24)

アカウスグロノメイガ　*Bradina angustalis pryeri*

1(木間.95June.26) 16(木間.95July.25) 33(木間.96July.24) 3(木間.96.Aug.27) 1(笠山.96July.31)

オオウスグロノメイガ　*Bradina erilitoides*

1(木間.94June.9)

クロオビクロノメイガ　*Herpetogramma licarsisalis*

1(笠山.94July.24) 4(笠山.94.Sep.26) 1(笠山.94.Oct.23) 1(指月山.94July.27) 4(木間.95.Oct.29)
1(田床山.95June.7) 1(木間.96June.21)

マエキノメイガ　*Herpetogramma rudis*

3(木間.94June.9) 4(木間.94July.8) 5(木間.94.Aug.5) 8(木間.94.Sep.2) 1(木間.94.Oct.3)
2(笠山.94.May.27) 4(笠山.94June.25) 2(笠山.94July.24) 14(笠山.94.Aug.24) 1(笠山.94.Sep.26)
1(指月山.94.May.29) 2(指月山.94June.24) 14(指月山.94July.27) 1(指月山.94.Aug.25)
8(指月山.94.Sep.27) 3(指月山.94.Oct.25) 1(木間.95June.26) 28(木間.95.Aug.28) 46(木間.95.Sep.25)
6(木間.95.Oct.29) 1(田床山.95July.11) 4(木間.96July.24) 2(木間.96.Aug.27) 1(木間.96.Sep.29)

ケナガチビクロノメイガ　*Herpetogramma stultalis*
1(木間.95.Aug.28)
イノモトソウノメイガ　*Herpetogramma okamotoi*
2(指月山.94July.27)
ウスオビクロノメイガ　*Herpetogramma fuscescens*
1(指月山.94July.27) 11(木間.95June.26) 4(木間.95July.25) 9(木間.95.Sep.25)
コキモンウスグロノメイガ　*Herpetogramma pseudomagna*
1(指月山.94June.24) 3(指月山.94.Aug.25)
モンキクロノメイガ　*Herpetogramma luctuosalis*
40(木間.94July.8) 8(木間.94.Aug.5) 11(木間.94.Sep.2) 84(笠山.94June.25) 47(笠山.94July.24)
128(笠山.94.Aug.24) 7(笠山.94.Sep.26) 76(指月山.94.May.29) 3(指月山.94June.24)
48(指月山.94July.27) 4(指月山.94.Sep.27) 5(木間.95June.9) 34(木間.95June.26) 2(木間.95July.25)
40(木間.95.Aug.28) 3(木間.95.Sep.25) 1(木間.95.Oct.29) 3(田床山.95July.11) 6(田床山.95.Aug.7)
1(田床山.95.Sep.4) 22(木間.96June.21) 5(木間.96July.24) 15(木間.96.Aug.27) 1(笠山.96June.2)
8(笠山.96July.31)
ヒロバウスグロノメイガ　*Paranacoleia lophophoralis*
2(木間.94June.9) 5(木間.94June.9) 1(木間.94.Aug.5) 1(笠山.94.Sep.26) 1(指月山.94June.24)
1(指月山.94July.27) 29(指月山.94.Aug.25) 21(指月山.94.Aug.25) 1(指月山.94.Sep.27)
3(木間.95.Sep.25) 1(木間.95.Oct.29) 1(田床山.95July.11) 1(田床山.95.Sep.4)
シロアヤヒメノメイガ　*Diasemia reticulalis*
1(木間.95.Sep.25) 2(田床山.95.Aug.7) 1(田床山.95.Oct.3)
キアヤヒメノメイガ　*Diasemia accalis*
2(笠山.94.Oct.23) 2(田床山.95July.11) 1(田床山.95.Sep.4)
キノメイガ　*Uresiphita luteofluvalis*
1(木間.94.May.7) 8(木間.95June.9) 18(木間.95June.26)
モンシロルリノメイガ　*Uresiphita tricolor*
20(木間.94June.9) 5(木間.94July.8) 9(木間.94.Aug.5) 2(木間.94.Sep.2) 1(笠山.94July.24)
6(笠山.94.Aug.24) 1(指月山.94.May.29) 2(木間.95June.9) 21(木間.95June.26) 5(木間.95.Aug.28)
1(田床山.95July.11) 3(木間.96June.21) 2(木間.96July.24) 10(木間.96.Aug.27)
オオモンシロルリノメイガ　*Uresiphita dissipatalis*
1(指月山.94July.27)
ウラジロキノメイガ　*Uresiphita gracilis*
4(笠山.94.Aug.24)
キムジノメイガ　*Prodasycnemis inornata*
2(木間.95June.26) 2(木間.95June.26) 1(木間.96June.21)
ホシオビホソノメイガ　*Nomis albopedalis*
2(木間.94June.9) 1(笠山.94.April.24) 8(指月山.94.May.29) 2(指月山.94June.24) 6(木間.95June.9)
1(木間.95June.26) 1(木間.95.Aug.28) 3(木間.96.May.26) 74(木間.96June.21)
キイロノメイガ　*Perinephela lancealis*
1(笠山.94.May.27) 1(田床山.95June.7) 1(木間.96June.21)
マエベニノメイガ　*Paliga minnehaha*
3(木間.94.May.7) 1(木間.94June.9) 1(笠山.94.May.27) 8(木間.95June.9) 4(木間.95June.26)
1(田床山.95.May.24) 2(木間.96.May.26) 3(木間.96June.21)

マエウスモンキノメイガ　*Paliga ochrealis*
2(木間.94.Sep.2) 6(木間.95.Aug.28) 1(木間.95.Sep.25) 1(木間.96.Aug.27)
ヘリジロキンノメイガ　*Paliga auratalis*
2(木間.94.Aug.5) 1(木間.95July.25) 2(木間.95.Aug.28) 1(木間.95.Oct.29)
フチグロノメイガ　*Paratalanta ussurialis*
1(木間.95June.26)
アワノメイガ　*Ostrinia furnacalis*
2(笠山.94.May.27) 3(指月山.94.May.29) 4(指月山.94.Aug.25) 1(田床山.95.Sep.4) 1(木間.96.Aug.27)
フキノメイガ　*Ostrinia scapulalis*
1(木間.94June.9) 5(木間.94June.9) 1(笠山.94.May.27) 7(笠山.94June.25) 1(笠山.94July.24)
4(笠山.94.Aug.24) 1(指月山.94.May.29) 6(指月山.94June.24) 1(木間.95June.9) 8(木間.95June.26)
10(田床山.95.May.24) 3(田床山.95June.7) 1(田床山.95.Aug.7) 6(木間.96.May.26) 1(木間.96.Aug.27)
フチムラサキノメイガ　*Aurorobotys aurorina*
1(田床山.95.May.24)
クロモンキノメイガ　*Udea testacea*
2(笠山.94.April.24) 1(笠山.94June.25) 2(笠山.94July.24) 1(笠山.94.Sep.26) 2(笠山.94.Oct.23)
1(笠山.94.Nov.16) 1(指月山.94July.27) 1(木間.95.Aug.28) 1(田床山.95.Oct.3) 1(田床山.95.Nov.3)
チビマルモンノメイガ　*Udea stalionalis*
1(指月山.94.Sep.27) 1(木間.96.Aug.27)
ウスマルモンノメイガ　*Udea exigualis*
3(田床山.95.May.24)
ウスグロマルモンノメイガ　*Udea montensis*
1(木間.96.Sep.29)
タケノメイガ　*Crypsiptiya coclesalis*
2(木間.94.Aug.5) 2(指月山.94June.24)
キンバネスジノメイガ　*Xanthopsamma genialis*
3(木間.96July.24)
トガリキノメイガ　*Demobotys pervulgalis*
2(指月山.94.May.29) 5(木間.95June.26) 2(田床山.95July.11)
ベニフキノメイガ　*Pyrausta panopealis*
2(指月山.94.Aug.25)
ヒトモンノメイガ　*Pyrausta unipunctata*
2(木間.94.Sep.2) 4(木間.95July.25) 3(田床山.95.May.24) 2(田床山.95July.11) 15(田床山.95.Sep.4)
ウスオビクロチビノメイガ　*Pyrausta fuliginata*
2(木間.95.Aug.28) 1(田床山.95.Sep.4)?
トモンノメイガ　*Pyrausta limbata*
3(木間.95June.26) 14(木間.95.Aug.28)
マエキモンノメイガ　*Pyrausta pullatalis*
2(木間.95.Aug.28)
キオビトビノメイガ　*Pyrausta mutuurai*
1(木間.94July.8) 1(田床山.95.Sep.4)
キベリスカシノメイガ　*Callibotys wilemani*
45(笠山.94.April.24) 12(笠山.94.May.27) 31(笠山.94June.25) 1(笠山.94.Sep.26)

ウスオビキノメイガ　*Microsetaga jessica*
5(木間.94.May.7) 6(田床山.95.May.6) 3(田床山.95.May.24) 1(木間.96July.24)
ヘリアカキンノメイガ　*Carminibotys carminalis*
2(木間.94June.9) 1(木間.94July.8) 2(木間.94.Aug.5) 1(木間.94.Oct.3) 1(木間.95.Aug.28)
2(木間.95.Sep.25) 2(木間.96.Aug.27)
ヒメトガリノメイガ　*Anania verbascalis*
3(笠山.94.Sep.26) 1(指月山.94.May.29) 1(指月山.94July.27) 1(指月山.94.Aug.25) 2(木間.95June.9)
1(木間.95June.26) 7(木間.95.Aug.28) 3(木間.95.Sep.25) 1(木間.96June.21) 2(木間.96July.24)
6(木間.96July.24) 1(木間.96.Aug.27)
ウスヒメトガリノメイガ　*Anania albeoverbascalis*
1(木間.95June.9) 1(木間.95June.26) 1(木間.95July.25)
シロモンクロノメイガ　*Anania funebris*
1(笠山.94.May.27) 5(笠山.94July.24)

クルマメイガ亜科　Odontiinae

ナカアカクルマメイガ　*Clupeosoma pryeri*
1(木間.94June.9) 1(笠山.94.May.27) 3(指月山.94.Sep.27) 1(木間.95June.9) 1(木間.95.Oct.25)
1(笠山.96June.2) 2(笠山.96July.31)

ミズメイガ亜科　Nymphulinae

マダラミズメイガ　*Elophila interruptalis*
1(木間.95.Sep.25)
クロスジマダラミズメイガ　*Elophila miurai*
2(木間.96July.24)
ヒメマダラミズメイガ　*Nymphula turabata*
2(木間.94.Sep.2) 1(笠山.94July.24) 6(笠山.94.Aug.24) 4(笠山.94.Sep.26) 2(指月山.94.Aug.25)
2(指月山.94.Sep.27) 1(木間.95.Aug.28) 1(田床山.95.Oct.3)
ギンモンミズメイガ　*Nymphula corculina*
1(田床山.95.Aug.7)
イネコミズメイガ　*Parapoynx vittalis*
2(木間.95.Aug.28)
シロナミミズメイガ　*Parthenodes prodigalis*
1(木間.96July.24)
キオビミズメイガ　Potamomusa midas
1(木間.94June.9) 2(木間.94July.8) 2(木間.94.Aug.5) 8(木間.95June.26) 2(木間.95.Sep.25)
1(田床山.95July.11) 1(木間.96June.21) 2(木間.96July.24)
アトモンミズメイガ　*Nymphicula saigusai*
1(田床山.95.Aug.7)
エグリミズメイガ　*Musotima dryopterisivora*
4(笠山.96.Oct.6)
ミドロミズメイガ　*Neoschoenobia decoloralis*
1(木間.95July.25)

ツヅリガ亜科　Gallerinae

ハチノスツヅリガ　*Galleria mellonella*
1(指月山.94.May.29)

フタスジツヅリガ　*Eulophopalpia pauperalis*
1(木間.94.July.8) 1(笠山.94.July.24) 2(笠山.94.Aug.24) 1(木間.95.July.25)

キイロツヅリガ　*Tirathaba irrufatella*
1(木間.94.Aug.5)

フタテンツヅリガ　*Aphomia sapozhnikovi*
1(指月山.94.May.29)

クロモンツヅリガ　*Doloessa ochrociliella*
1(指月山.94.May.29) 1(指月山.94.Sep.27)

フトメイガ亜科　Epipaschiinae

クロテンアオフトメイガ　*Lepidoguma rufescens*
1(笠山.94.Aug.24)

コネアオフトメイガ　*Lepidoguma melanobasis*
2(木間.96.July.24)

オオフトメイガ　*Salma amica*
1(木間.94.July.8) 3(木間.94.Aug.5) 2(木間.95.July.25) 3(木間.96.July.24)

ナカアオフトメイガ　*Teliphasa elegans*
2(木間.95.July.25) 3(木間.96.July.24)

クロフトメイガ　*Terminoptycha nigrescens*
3(木間.96.July.24)

フタスジフトメイガ　*Terminoptycha bilineata*
1(木間.94.June.9)

ナカジロフトメイガ　*Terminoptycha margarita*
1(木間.94.July.8) 1(木間.95.July.25) 5(田床山.95.July.11) 6(木間.96.July.24)

ウスグロフトメイガ　*Lamida obscura*
1(指月山.94.May.29)

トサカフトメイガ　*Locastra miscosalis*
2(指月山.94.July.27) 1(笠山.96.July.6) 1(笠山.96.July.31)

ナカムラサキフトメイガ　*Lista ficki*
1(木間.94.Sep.2) 3(木間.95.June.9) 1(木間.95.June.26) 5(木間.95.Aug.28) 5(木間.95.Sep.25)
4(田床山.95.Aug.7) 4(木間.96.June.21) 4(木間.96.July.24) 2(木間.96.Aug.27)

クロモンフトメイガ　*Orthaga euadrisalis*
1(笠山.94.June.25) 16(笠山.94.Aug.24) 1(木間.95.Aug.28) 1(田床山.95.Sep.4)

ネアオフトメイガ　*Orthaga onerata*
6(木間.96.July.24)

ミドリフトメイガ　*Trochotophysa jucundalis*
1(木間.96.June.21)

ナカトビフトメイガ　*Orthaga achatina*
1(木間.96.July.24)

シマメイガ亜科　Pyralinae

コシマメイガ　*Aglossa dinidiata*

2(笠山.94.Sep.26)

トビイロシマメイガ　*Hypsopygia regina*

3(木間.94.June.9) 3(木間.94.July.8) 1(木間.94.Aug.5) 21(木間.94.Sep.2) 3(笠山.94.May.27) 1(笠山.94.June.25) 3(笠山.94.Aug.24) 4(笠山.94.Sep.26) 27(指月山.94.May.29) 2(指月山.94.June.24) 3(指月山.94.Aug.25) 51(木間.95.June.9) 38(木間.95.June.26) 2(木間.95.July.25)9(木間.95.Aug.28) 54(木間.95.Sep.25) 2(木間.95.Oct.29) 1(田床山.95.May.24) 5(田床山.95.July.11) 3(田床山.95.Sep.4) 2(田床山.95.Oct.3) 68(木間.96.June.21) 1(木間.96.July.24) 8(木間.96.Aug.27) 13(木間.96.Sep.29)

カシノシマメイガ　*Pyralis farinalis*

4(田床山.95.May.24)

ギンモンシマメイガ　*Pyralis regalis*

1(田床山.95.Oct.3)

ナカアカシマメイガ　*Tamraca torridalis*

2(笠山.94.July.24) 1(笠山.96.July.31)

マエモンシマメイガ　*Tegulifera bocoloralis*

7(木間.94.July.8) 1(木間.94.Sep.2) 19(木間.96.July.24) 2(笠山.96.July.31)

フタスジシマメイガ　*Orthopygia glaucinalis*

3(木間.94.Sep.2) 1(木間.94.Oct.3) 1(笠山.94.Aug.24) 2(指月山.94.June.24) 1(指月山.94.July.27) 2(指月山.94.Aug.25) 1(指月山.94.Oct.25) 1(木間.95.June.9) 1(木間.95.July.25) 2(木間.95.Aug.28) 13(木間.95.Sep.25) 8(木間.95.Oct.29) 26(田床山.95.Oct.3) 1(木間.96.June.21) 5(木間.96.July.24) 4(木間.96.Aug.27) 2(木間.96.Sep.29)

ツマアカシマメイガ　*Orthopygia nannodes*

2(木間.94.July.8) 4(指月山.94.Aug.25) 2(指月山.94.Sep.27) 3(木間.95.Sep.25)

ツマキシマメイガ　*Orthopygia placens*

1(木間.95.Oct.29) 1(田床山.95.Aug.7)

アカシマメイガ　*Herculia pelasgalis*

1(木間.94.July.8) 2(笠山.94.July.24) 1(指月山.94.July.27) 1(木間.95.June.9) 3(木間.95.July.25) 3(木間.96.July.24) 1(木間.96.Aug.27)

オオバシマメイガ　*Herculia orthogramma*

2(木間.94.Nov.6) 74(木間.95.Oct.29) 2(木間.96.Oct.29)

アカヘリシマメイガ　*Herculia drabicilialis*

1(木間.95.June.9) 6(木間.95.June.26) 2(田床山.95.July.11) 1(木間.96.June.21)

キガシラシマメイガ　*Trebania flavifrontalis*

1(笠山.94.Aug.24)

ツマグロシマメイガ　*Arippara indicator*

15(笠山.94.July.24) 4(指月山.94.July.27) 1(木間.95.June.9) 2(木間.95.July.25) 3(田床山.95.Aug.7) 2(笠山.96.July.31)

ウスオビトガリメイガ　*Endotricha consocia*

16(笠山.94.July.24) 9(木間.95.July.25) 29(田床山.95.Aug.7) 36(木間.96.July.24) 1(笠山.96.July.31)

カバイロトガリメイガ　*Endotricha theonalis*

10(指月山.94.Sep.27) 2(田床山.95.Aug.7) 1(木間.96.July.24)

キモントガリメイガ　*Endotricha kuzenetzovi*

4(笠山.94 June.25) 2(木間.95 July.25) 2(木間.95.Sep.25) 1(田床山.95.Aug.7) 1(田床山.95.Sep.4) 3(田床山.95.Oct.3)

オオウスベニトガリメイガ　*Endotricha icelusalis*

40(笠山.94 July.24) 4(指月山.94 July.27) 4(指月山.94.Sep.27) 1(木間.95.Sep.25) 3(木間.95 June.26) 3(木間.95.Aug.28)

アカオビトガリメイガ　*Endotricha ruminalis*

5(木間.96 July.24) 3(笠山.96 July.31)?

キベリトガリメイガ　*Endotricha minialis*

51(木間.94 June.9) 3(木間.94 July.8) 8(笠山.94.May.27) 1(笠山.94 June.25) 52(笠山.94.Aug.24) 3(笠山.94.Sep.26) 82(指月山.94.May.29) 1(指月山.94 June.24) 3(指月山.94 July.27) 20(指月山.94.Sep.27) 2(木間.95 June.9) 56(木間.95 June.26) 95(木間.96 June.21) 91(木間.96 July.24) 2(木間.96.Aug.27) 3(笠山.96 June.2)

ウスベニトガリメイガ　*Endotricha olivacealis*

7(木間.94 July.8) 1(木間.94.Sep.2) 5(笠山.94.May.27) 15(笠山.94.Aug.24) 5(笠山.94.Sep.26) 5(指月山.94.May.29) 93(指月山.94.Aug.25) 10(田床山.95 July.11) 1(田床山.95.Aug.7) 73(木間.96 July.24) 1(木間.96.Sep.29) 8(笠山.96 June.2) 28(笠山.96 July.31)

マダラメイガ亜科　Phycitinae

マエジロクロマダラメイガ　*Assara funerella*

1(木間.95 June.26) 2(木間.95.Aug.28) 1(田床山.95 July.11) 1(田床山.95.Sep.4)

フタシロテンホソマダラメイガ　*Assara korbi*

1(笠山.94.April.24) 2(木間.95 June.9)

フタモンマダラメイガ　*Euzophera batangensis*

1(木間.94.Sep.2) 1(木間.94.Oct.3) 1(木間.95 June.9) 8(田床山.95.Sep.4)

スジマダラメイガ　*Cadra cautella*

1(笠山.94.Sep.26)

トビスジマダラメイガ　*Patagoniodes nipponellus*

2(指月山.94.Sep.27) 1(木間.95.Sep.25)

マエジロホソマダラメイガ　*Phycitodes subcretacellus*

1(木間.94.Oct.3) 1(笠山.94.Sep.26) 1(田床山.95 June.7)

ヒトスジホソマダラメイガ　*Phycitodes unifasciellus*

1(木間.94.Aug.5) 1(木間.95.Aug.28)

ハラウスキマダラメイガ　*Sandrabatis crassiella*

1(木間.94.Aug.5) 12(木間.95 June.26) 1(田床山.95 July.11)

ナカアカスジマダラメイガ　*Nephopterix bicolorella*

1(木間.94 July.8) 1(木間.95 June.26) 6(田床山.95 July.11) 2(木間.96 June.21)

ヒメアカマダラメイガ　*Sciota adlephella*

1(木間.94.Aug.5) 1(木間.94.Sep.2) 11(木間.95 June.9)

マエナミマダラメイガ　*Nephopterix maenamii*

2(木間.94.Aug.5) 7(木間.95 June.26) 3(木間.95 July.25) 275(木間.95.Aug.28) 4(木間.95.Sep.25)

ミカドマダラメイガ　*Nephopterix mikadella*
12(木間.94 July.8) 1(笠山.94 July.24) 1(木間.95 June.26) 3(木間.95 July.25) 6(田床山.95 July.11)
4(木間.96 July.24)
ヤマトマダラメイガ　*Nephopterix intercisella*
3(木間.94 July.8) 3(木間.95 July.25)
アカマダラメイガ　*Oncocera semirubella*
41(木間.94.Aug.5) 4(木間.94.Sep.2) 2(笠山.94.May.27) 12(笠山.94 June.25) 42(笠山.94 July.24)
28(笠山.94.Aug.24) 73(笠山.94.Sep.26) 3(指月山.94.Aug.25) 4(指月山.94.Sep.27) 1(田床山.95 June.7)
45(田床山.95 July.11) 34(田床山.95.Sep.4) 2(田床山.95.Oct.3) 5(木間.96 June.21) 3(木間.96.Aug.27)
マルバスジマダラメイガ　*Apomyelois striatella*
1(指月山.94 June.24)
クシヒゲマダラメイガ　*Mussidia pectinicornella*
1(木間.94.Oct.3) 1(笠山.94.Sep.26) 2(木間.95 June.29)
ツツマダラメイガ　*Conobathra squalidella*
1(木間.95 June.26)? 3(木間.95.Sep.25) 1(田床山.95 June.7)
ヒメトビネマダラメイガ　*Conobathra rufilimbalis*
6(木間.95 June.26)
ウスアカマダラメイガ　*Conobathra encaustella*
1(木間.94.Sep.2) 3(笠山.94 July.24) 3(木間.95.Aug.28)
ナシモンクロマダラメイガ　*Conobathra bellulella*
1(木間.94.Aug.5) 1(木間.95 July.25)
アカフマダラメイガ　*Conobathra furruginella*
1(木間.95.Sep.25) 3(田床山.95 July.11) 6(田床山.95.Aug.7) 2(田床山.95.Sep.4)
マツノシンマダラメイガ　*Dioryctria sylvestrella*
1(木間.94.Sep.2) 2(木間.95 June.9) 4(木間.95.Sep.25) 2(木間.95.Oct.29) 20(田床山.95 July.11)
3(木間.96 June.21) 4(木間.96 July.24)
ウスアカムラサキマダラメイガ　*Calguia defigualis*
1(笠山.94.Sep.26) 2(指月山.94.Aug.25) 1(木間.95 June.9) 3(木間.95 July.25) 3(田床山.95.May.24)
1(田床山.95 June.7) 2(田床山.95.Sep.4) 2(木間.96.May.26) 1(笠山.96 July.31)
コクロモンマダラメイガ　*Aurana vinaceella*
1(笠山.96 July.31)
ナシマダラメイガ　*Ectomyelois pyrivorella*
2(木間.96 June.21)?
マエジロギンマダラメイガ　*Pseudacrobasis nankingella*
2(木間.94 July.8) 2(笠山.94 June.25) 1(指月山.94.May.29) 3(指月山.94.Sep.27) 2(木間.95 June.26)
ギンマダラメイガ　*Acrobasis herigii*
1(木間.94.Sep.2) 7(笠山.94 June.25) 3(指月山.94 June.24) 1(指月山.94.Aug.25)
フタグロマダラメイガ　*Acrobasis dichromella*
10(笠山.94 June.25) 4(指月山.94.May.29) 22(指月山.94 June.24) 2(木間.95 June.26) 2(田床山.95.Sep.4)
コフタグロマダラメイガ　*Acrobasis pseudodichromella*
1(木間.94.Sep.2) 1(笠山.94.May.27) 4(指月山.94 July.27) 1(木間.95 July.25) 1(田床山.95 July.11)
1(木間.96 June.21) 10(木間.96 July.24) 1(笠山.96 July.31)

トビネマダラメイガ　*Acrobasis hollandella*
1(笠山.94June.25)
ヒゲブトマダラメイガ　*Spatulipalpia albistrialis*
1(指月山.94June.24) 1(木間.96.Aug.27) 1(笠山.96July.31) 1(笠山.96.Oct.6)
オオアカオビマダラメイガ　*Conobathra frankella*
1(木間.96July.24)
ウスアカモンクロマダラメイガ　*Ceroprepes ophthalmicella*
5(木間.94July.8) 1(木間.95June.26) 1(田床山.95.Sep.4) 1(木間.96July.24)
スジグロマダラメイガ　*Ceroprepes nigrolineatella*
1(木間.95.Sep.25)
シロイチモンジマダラメイガ　*Etiella zinckenella*
2(笠山.94.Sep.26) 1(指月山.94.May.29) 1(指月山.94.Sep.27)
ナシハマキマダラメイガ　*Etielloides sejunctellus*
4(木間.95.April.27)
ヒエホソメイガ　*Enosima leucotaeniella*
1(指月山.94.Aug.25)
オオマエジロホソメイガ　*Emmalocera gensanalis*
1(笠山.94.Sep.26) 1(木間.95July.25)
マエジロホソメイガ　*Emmalocera venocella*
1(木間.95June.9) 3(木間.95.Sep.25)

トリバガ科　Pterophoridae

ホソトリバガ亜科　Platyptililae

ナカノホソトリバ　*Fuscoptilia emarginata*
1(指月山.94.Sep.27)
トビモントリバ　*Xenopterophorus cretalis*
1(指月山.94.April.25) 1(木間.95.Aug.28) 1(田床山.95.Oct.3)
エゾギクトリバ　*Platyptilia farfarella*
3(笠山.94.Sep.26) 1(笠山.94.Nov.16) ? 1(指月山.94.Oct.25) 1(指月山.94.Nov.15)
ブドウトリバ　*Nippoptilia vitis*
1(木間.95.Aug.28)

カマトリバガ亜科 Pterophorinae

ヨモギトリバ　*Oidaematophorus hirosakinanus*
1(指月山.94.April.25) 1(指月山.94July.27) 3(指月山.94.Aug.25) 4(指月山.94.Sep.27) 1(木間.95.Aug.28)
1(笠山.96.Oct.6)
フキトリバ　*Pselnophorus vilis*
2(笠山.96June.2) 1(笠山.96.Sep.6)

カギバガ科　Drepanidae

カギバガ亜科　Drepaninae

マエキカギバ　*Agnidra scabiosa*

10(木間.94.June.9) 1(木間.94.July.8) 1(木間.94.Aug.5) 3(木間.94.Sep.2) 1(木間.95.June.26) 1(木間.95.Aug.28) 2(木間.96.May.26) 1(木間.96.June.21)

ヒメハイイロカギバ　*Pseudalbara parvula*

4(木間.94.May.7) 2(木間.94.June.9) 10(木間.94.July.8) 4(木間.94.Aug.5) 1(木間.95.June.9) 1(木間.95.June.26) 1(木間.95.July.25) 3(木間.95.Sep.25) 1(木間.96.May.26) 2(木間.96.June.21) 2(木間.96.July.24)

ヤマトカギバ　*Nordstromia japonica*

3(木間.94.May.7) 7(木間.94.June.9) 3(木間.94.July.8) 1(木間.94.Aug.5) 2(木間.94.Sep.2) 6(木間.95.June.9) 1(木間.95.June.26) 2(木間.95.Sep.25) 2(木間.95.Oct.29) 7(木間.96.May.26) 1(木間.96.July.24) 1(木間.96.Sep.29)

ウコンカギバ　*Tridrepana crocea*

33(木間.94.June.9) 17(木間.94.Aug.5) 1(木間.94.Sep.2) 5(木間.94.Oct.3) 1(指月山.94.May.29) 7(指月山.94.July.27) 1(指月山.94.Aug.25) 5(木間.95.June.9) 4(木間.95.June.26) 9(木間.95.Oct.29) 1(田床山.95.June.7) 1(田床山.95.Aug.7) 1(田床山.95.Oct.3) 6(木間.96.June.21) 2(木間.96.July.24) 6(木間.96.Sep.29) 7(木間.96.Oct.29)

ギンモンカギバ　*Callidrepana patrana*

2(木間.94.May.7) 1(木間.94.June.9) 1(木間.94.Aug.5) 1(笠山.94.June.25) 1(笠山.94.July.24) 1(指月山.94.May.29) 1(田床山.95.May.24) 3(木間.96.May.26)

フタテンシロカギバ　*Ditrigona virgo*

3(笠山.94.June.25)

ホシベッコウカギバ　*Deroca inconclusa*

3(木間.94.June.9) 3(木間.94.Aug.5) 1(木間.94.Oct.3) 1(木間.96.July.24)

ウスギヌカギバ　*Macrocilix mysticata*

10(木間.94.April.10) 1(木間.95.April.27) 2(木間.95.Oct.29) 1(木間.96.April.22) 4(木間.96.April.28) 1(木間.96.May.26) 1(木間.96.Oct.29)

モンウスギヌカギバ　*Macrocilix maia*

1(木間.95.Sep.25)

スカシカギバ　*Macrauzata maxima*

2(木間.94.June.9) 1(木間.95.May.27) 2(木間.95.June.9) 1(木間.95.Oct.29) 1(木間.96.Oct.29)

フトカギバガ亜科　Oretinae

アシベニカギバ　*Oreta pulchripes*

1(木間.94.June.9) 3(木間.94.July.8) 1(木間.94.Aug.5) 1(笠山.94.July.24) 2(木間.95.June.9) 2(木間.95.July.25) 1(木間.95.Sep.25) 1(田床山.95.June.7) 1(田床山.95.Oct.3) 2(木間.96.May.26) 2(木間.96.July.24) 6(木間.96.Sep.29)

クロスジカギバ　*Oreta turpis*

1(木間.94.June.9) 1(田床山.95.Aug.7)

オオフトカギバ　*Oreta fuscopurpurea*
3(木間.94.June.9) 1(木間.94.July.8) 1(木間.94.Aug.5) 2(指月山.94.July.27) 1(木間.95.June.9)
2(木間.95.June.26) 1(田床山.95.Oct.3) 1(木間.96.June.21) 2(木間.96.Oct.29)
アカウラカギバ　*Hypsomadius insignis*
2(木間.94.May.7) 1(木間.94.July.8) 2(指月山.94.May.29) 5(指月山.94.July.27) 1(指月山.94.Sep.27)
2(木間.95.June.9) 1(木間.95.June.26) 2(木間.95.July.25) 5(木間.95.Sep.25) 4(木間.95.Oct.29)
1(田床山.95.May.24) 1(田床山.95.June.7) 1(木間.96.May.26) 3(木間.96.Oct.29)

トガリバガ科　Thyatiridae

ナガトガリバ　*Euparyphasma maxima*
1(木間.94.June.9) 2(木間.96.June.21)
モントガリバ　*Thyatira batis*
6(木間.94.April.10) 9(木間.94.June.9) 7(木間.94.July.8) 1(木間.94.Aug.5) 2(木間.94.Sep.2)
3(笠山.94.May.27) 1(木間.95.May.27) 1(木間.95.Sep.25) 2(田床山.95.May.24) 1(田床山.95.June.7)
1(田床山.95.July.11) 2(田床山.95.Aug.7) 1(田床山.95.Sep.4) 3(木間.96.May.26) 1(木間.96.July.24)
1(木間.96.Aug.27)
カワムラトガリバ　*Horithyatira kawamurae*
5(木間.94.April.10) 2(木間.95.April.27) 1(木間.96.April.28)
アヤトガリバ　*Habrosyne pyritoides*
1(木間.94.May.7) 9(木間.94.June.9) 1(笠山.94.May.27) 1(木間.95.May.27) 1(木間.95.June.9)
1(木間.95.June.26) 1(木間.95.Oct.29) 1(田床山.95.May.24) 1(木間.96.June.21)
オオアヤトガリバ　*Habrosyne fraterna*
1(木間.96.May.26)
オオバトガリバ　*Tethea ampliata*
7(木間.95.June.26) 9(木間.96.June.21)
ホソトガリバ　*Tethea octogesma*
8(木間.94.June.9)
オオマエベニトガリバ　*Tethea consimilis*
5(木間.95.June.26) 1(木間.96.June.21)
クラマトガリバ　*Sugitaniella kuramana*
1(木間.95.March.23)
ホシボシトガリバ　*Demopsestis punctigera*
1(木間.94.April.10) 1(木間.95.April.27) 1(田床山.95.April.8)
マユミトガリバ　*Neoploca arctipennis*
2(木間.94.April.10) 1(木間.95.March.23) 5(木間.95.April.27)

シャクガ科　Geometridae

フユシャク亜科　Alsophilinae

クロテンフユシャク　*Inurois menbranaria*
1(木間.95.March.19) 1(木間.95.March.23) 1(田床山.95.March.13)
ホソウスバフユシャク　*Inurois tenuis*
1(木間.95.March.19) 1(木間.95.March.23) 10(田床山.95.March.13)

ホソシャク亜科　Desmobathrinae

エグリトガリシャク　*Ozola japonica*

3(木間.94.June.9) 3(木間.94.July.8) 1(木間.94.Aug.5) 10(笠山.94.June.25) 4(笠山.94.July.24)
2(指月山.94.April.25) 9(指月山.94.June.24) 1(指月山.94.July.27) 6(木間.95.June.26) 4(木間.95.Aug.28)
1(田床山.95.May.24) 3(田床山.95.July.11) 4(田床山.95.Aug.7) 3(木間.96.June.21) 1(木間.96.July.24)
2(木間.96.Aug.27) 4(笠山.96.May.9) 1(笠山.96.July.6) 12(笠山.96.July.31) 2(笠山.96.Sep.6)

アオシャク亜科　Geometrinae

コアヤシャク　*Pingasa pseudoterpnaria*

1(田床山.95.May.24)

ウスアオアヤシャク　*Pingasa aigneri*

3(木間.96.May.26) 2(木間.96.June.21)

オオアヤシャク　*Pachista superans*

24(木間.94.June.9) 1(木間.94.July.8) 7(木間.94.Aug.5) 7(木間.94.Sep.2) 12(木間.95.June.26)
4(木間.95.Aug.28) 4(木間.95.Sep.25) 2(田床山.95.Aug.13) 3(田床山.95.Sep.4) 4(木間.96.June.21)

ウスアオシャク　*Dindica virescens*

20(木間.94.May.7) 10(木間.94.June.9) 9(木間.94.July.8) 1(木間.94.Aug.5) 2(木間.94.Sep.2)
1(木間.95.April.27) 4(木間.95.June.26) 1(木間.95.July.25) 2(木間.95.Aug.28) 1(木間.95.Sep.25)
1(田床山.95.May.6) 3(田床山.95.July.11) 4(田床山.95.Aug.7) 3(木間.96.June.21) 5(木間.96.July.24)
3(木間.96.Aug.27)

チズモンアオシャク　*Agathia carissima*

1(指月山.94.May.29)

アシブトチズモンアオシャク　*Agathia visenda*

1(木間.94.May.7) 3(笠山.94.April.24) 1(笠山.94.June.25) 1(笠山.94.Aug.24) 12(指月山.94.April.25)
1(木間.95.Sep.25) 24(笠山.96.May.9) 1(笠山.96.June.2) 11(笠山.96.July.31) 2(笠山.96.Sep.6)

ノコバアオシャク　*Timandromorpha enervata*

2(木間.96.May.26)

ヒメカギバアオシャク　*Mixochlora vittata*

1(指月山.94.April.25) 1(笠山.96.July.31)

カギバアオシャク　*Tanaorhinus reciprocata*

1(木間.94.June.9) 1(笠山.94.May.27) 1(指月山.94.June.24) 1(木間.95.July.25) 1(木間.95.Sep.25)
1(木間.95.Oct.29) 3(木間.96.June.21)

カギシロスジアオシャク　*Geometra dieckmanni*

9(木間.94.June.9) 1(木間.95.June.9) 2(木間.95.June.26) 1(木間.95.Sep.25) 1(田床山.95.June.7)
1(田床山.95.Oct.3)

クロスジアオシャク　*Geometra valida*

5(木間.95.June.26)

キマエアオシャク　*Neohipparchus vallata*

2(木間.94.Sep.2) 5(木間.95.June.9) 1(木間.95.June.26) 1(木間.95.Sep.26) 1(木間.96.June.21)

ヒメシロフアオシャク　*Eucyclodes infracta*

1(木間.94.July.8) 3(木間.94.Aug.5) 2(木間.95.July.25) 13(木間.95.Aug.28) 2(田床山.95.Aug.7)
2(木間.96.July.24)

クスアオシャク　*Pelagodes subquadraria*
1(笠山.94.Sep.26) 2(指月山.94June.24)
ナミガタウスキアオシャク　*Jodis lactearia*
1(木間.95June.9) 2(田床山.95.May.24) 3(田床山.95June.7)
ヒメウスアオシャク　*Jodis putata*
4(笠山.94.May.27) 2(木間.95.Sep.25) 1(田床山.95.Sep.3) 1(笠山.96July.6)
マルモンヒメアオシャク　*Jodis praerupta*
3(木間.95.Sep.25) 1(田床山.95.May.6)
ウスキヒメアオシャク　*Jodis urosticta*
4(指月山.94.April.25) 3(木間.95.April.27) 1(田床山.95.May.6) 2(田床山.95.Sep.4) 1(田床山.95.Oct.3)
ウスミズアオシャク　*Jodis argutaria*
1(笠山.94.April.24)
コガタヒメアオシャク　*Jodis angulata*
1(木間.95.Aug.28)
スジモンツバメアオシャク　*Maxates albistrigata*
2(木間.95June.9)
ツバメアオシャク　*Maxates ambigua*
1(木間.95June.26) 2(木間.96July.24) 1(木間.96.Aug.27)
ズグロツバメアオシャク　*Maxates fuscofrons*
3(木間.96June.21)
ヒロバツバメアオシャク　*Maxates illiturata*
1(木間.96June.21)
ヒメツバメアオシャク　*Maxates protrusa*
3(木間.94June.9) 3(木間.94.Oct.3) 1(指月山.94.May.29) 2(指月山.94June.24) 1(指月山.94.Sep.27)
1(指月山.94.Oct.25) 9(木間.95June.26) 3(木間.95.Aug.28) 6(木間.95.Sep.25) 6(田床山.95July.11)
1(田床山.95.Oct.3)
キバラヒメアオシャク　*Hemithea aestivaria*
1(木間.95June.26) 1(田床山.95July.11)
ヘリグロヒメアオシャク　*Hemithea tritonaria*
2(田床山.95.Oct.3) 1(木間.96.Aug.27) 3(笠山.96.May.9) 2(笠山.96June.2) 1(笠山.96July.31)
1(笠山.96.Sep.6) 2(笠山.96.Oct.6)
アオスジアオシャク　*Hemithea marina*
1(木間.94.Sep.2) 1(笠山.94June.25) 2(笠山.94.Aug.24) 1(木間.96.April.28)
コウスアオシャク　*Chlorissa obliterata*
1(笠山.94.Aug.24)
ウスハラアカアオシャク　*Chlorissa macrotyro*
1(木間.94July.8)
ホソバハラアカアオシャク　*Chlorissa anadema*
1(指月山.94.Oct.25) 1(笠山.96July.31)
ナミスジコアオシャク　*Idiochlora ussuriaria*
1(笠山.94.Sep.26) 2(指月山.94June.24) 3(指月山.94.Sep.27) 2(田床山.95.Aug.7) 1(笠山.96July.6)

ヨツモンマエジロアオシャク　*Comibaena procumbaria*

4(木間.94.Aug.5) 1(木間.94.Oct.3) 1(笠山.94July.24) 1(笠山.94.Aug.24) 2(笠山.94.Sep.26)
1(指月山.94July.27) 1(木間.95June.9) 1(木間.95June.26) 1(木間.95.Aug.28) 7(木間.95.Sep.25)
1(木間.95.Oct.29) 1(田床山.95.Aug.7) 1(木間.96June.21) 1(木間.96.Sep.29) 1(木間.96.Oct.29)
3(笠山.96July.31)

ヨツテンアオシャク　*Comibaena diluta*

1(笠山.94.May.27) 1(指月山.94.Sep.27)

ヘリジロヨツメアオシャク　*Comibaena amoenaria*

1(木間.95June.26) 1(木間.95.Aug.28) 1(木間.95.Sep.25)

ギンスジアオシャク　*Comibaena argentataria*

1(木間.94July.8) 4(木間.94.Sep.2) 1(木間.94.Oct.3) 4(笠山.94June.25) 5(笠山.94July.24)
2(笠山.94.Sep.26) 4(指月山.94June.24) 4(木間.95June.26) 3(木間.95July.25) 7(木間.95.Sep.25)
3(田床山.95July.11) 2(田床山.95.Aug.7) 1(田床山.95.Oct.3) 3(木間.96July.24) 5(木間.96.Sep.29)

クロモンアオシャク　*Comibaena dilicatior*

5(木間.94June.9) 2(木間.94July.8) 1(指月山.94June.24)2(木間.95.Aug.28) 1(田床山.95June.7)

ヨツメアオシャク　*Thetidia albocostaria*

2(笠山.94June.25)

コシロスジアオシャク　*Hemistola veneta*

1(木間.94July.8) 1(木間.94.Aug.5) 7(笠山.94.Sep.26) 1(笠山.96July.31) 1(笠山.96.Oct.6)

ハガタキスジアオシャク　*Hemistola tenuilinea*

4(木間.94June.9) 2(木間.94July.8)

コヨツメアオシャク　*Comostola subtiliaria*

3(木間.94June.9) 18(木間.94July.8) 2(木間.94.Aug.5) 1(木間.94.Oct.3) 1(木間.94.Nov.6)
3(笠山.94.May.27) 2(笠山.94June.25) 2(笠山.94July.24) 2(笠山.94.Aug.24) 1(笠山.94.Oct.23)
2(笠山.94.Nov.16) 2(指月山.94.April.25) 1(指月山.94.May.29) 3(木間.95June.9) 5(木間.95June.26)
21(木間.95.Aug.28) 14(木間.95.Sep.25) 4(木間.95.Oct.29) 5(田床山.95.May.24) 3(田床山.95June.7)
1(田床山.95July.11) 1(田床山.95.Aug.7) 3(田床山.95.Oct.3) 4(木間.96.May.26) 2(木間.96July.24)
1(木間.96.Sep.29) 1(笠山.96July.31) 1(笠山.96.Oct.6)

アカホシヒメアオシャク　*Comostola rubripunctata*

1(笠山.94.May.27) 2(笠山.94.Sep.26) 1(木間.95June.26) 1(田床山.95.Oct.3)

ヒメシャク亜科　Sterrhinae

シロモンウスチャヒメシャク　*Organopoda carnearia*

1(木間.94.April.10)

シロモンアオヒメシャク　*Dithecodes erasa*

1(木間.94.Aug.5) 2(木間.95June.26) 1(木間.96.Aug.27)

フタナミトビヒメシャク　*Pylargosceles steganioides*

2(木間.94.April.10) 1(木間.94.May.7) 1(木間.94July.8) 1(木間.94.Aug.5) 6(笠山.94.April.24)
6(笠山.94July.24) 13(笠山.94.Aug.24) 1(笠山.94.Sep.26) 4(指月山.94.April.25) 1(指月山.94July.27)
1(木間.95.March.23) 8(木間.95.April.27) 2(木間.95.Sep.25) 7(田床山.95.May.6) 14(田床山.95.Aug.7)
1(木間.96.April.28) 1(木間.96.May.26) 3(木間.96July.24) 8(笠山.96July.31)

ベニスジヒメシャク　*Timandra griseata*
1(笠山.94.Aug.24)
コベニスジヒメシャク　*Timandra comptaria*
1(笠山.94.Aug.24) 1(指月山.94.May.29) 3(指月山.94June.24)
フトベニスジヒメシャク　*Timandra apicirosea*
1(木間.94June.9) 5(笠山.94.May.27) 1(木間.95June.26) 1(木間.96.July.24) 2(木間.96.Aug.27)
2(木間.96.Sep.29)
ウスベニスジヒメシャク　*Timandra dichela*
1(木間.94.Aug.5) 7(笠山.94.April.24) 4(笠山.94June.25) 1(木間.95June.9) 1(木間.95.Sep.25)
ウンモンオオシロヒメシャク　*Somatina indicataria*
1(木間.94.Aug.5) 1(木間.94.Sep.2) 2(木間.95June.26) 1(木間.95.Aug.28)
コヒトツメオオシロヒメシャク　*Problepsis minuta*
1(田床山.95.Sep.4)
マエキヒメシャク　*Scopula nigropunctata*
1(木間.94.May.7) 1(木間.94June.9) 1(笠山.94.April.24) 1(木間.95.April.27) 2(木間.95June.9)
20(木間.95June.26) 2(木間.95.Oct.29) 2(田床山.95.May.6) 25(田床山.95.May.24) 1(田床山.95June.7)
1(田床山.95July.11) 1(田床山.95.Oct.3) 24(木間.96June.21) 3(木間.96.Aug.27) 3(木間.96.Sep.29)
モントビヒメシャク　*Scopula modicaria*
2(木間.94June.9) 1(指月山.94.Sep.27) 8(木間.95.Aug.28) 4(田床山.95.May.24) 9(田床山.95July.11)
4(田床山.95.Aug.7) 2(木間.96June.21) 2(木間.96.Aug.27)
クロテンシロヒメシャク　*Scopula apicipunctata*
5(木間.94June.9) 1(木間.94.Aug.5) 1(笠山.94July.24) 1(指月山.94.May.29) 1(木間.95.May.27)
19(木間.95June.26)
タカオシロヒメシャク　*Scopula takao*
21(木間.95.Aug.28) 1(木間.95.Sep.25) 2(田床山.95July.11) 6(田床山.95.Sep.4) 4(木間.96.Sep.29)
ウスキトガリヒメシャク　*Scopula confusa*
2(木間.94June.9) 1(木間.94.Aug.5) 17(笠山.94.Aug.24) 1(指月山.94.May.29) 1(木間.95June.9)
6(木間.95June.26) 3(木間.95.Aug.28) 1(木間.95.Sep.26) 1(田床山.95June.7) 2(田床山.95July.11)
ナミスジチビヒメシャク　*Scopula personata*
1(笠山.96June.2)
ハイイロヒメシャク　*Scopula impersonata*
1(笠山.96.Oct.6)
キトガリヒメシャク　*Scopula emissaria*
1(笠山.96July.31)
キナミシロヒメシャク　*Scopula superior*
15(指月山.94.May.29) 3(指月山.94July.27)
クロスジシロヒメシャク　*Scopula pudicaria*
1(木間.94.Aug.5) 32(木間.95June.26)
ヤスジマルバヒメシャク　*Scopula floslactata*
12(指月山.94July.27) 1(木間.95.Aug.28) 1(田床山.95.Aug.7) 10(木間.96.Aug.27)
サザナミシロヒメシャク　*Scopula nupta*
8(木間.94.Sep.2) 1(木間.95July.25)

ヨツボシウスキヒメシャク　*Scopula superciliata*
5(田床山.95July.11) 1(木間.96July.24)
ウスウラナミヒメシャク　*Scopula longicerata*
2(木間.96June.21)
ナガサキヒメシャク　*Scopula plumbraria*
1(笠山.94.May.27)
ウスサカハチヒメシャク　*Scopula semignobilis*
1(木間.96.Aug.27)
ギンバネヒメシャク　*Scopula epiorrhoe*
1(木間.94.Aug.5) 7(木間.94.Sep.2) 4(木間.94.Oct.3) 3(笠山.94.May.27) 4(笠山.94July.24)
48(笠山.94.Aug.24) 8(笠山.94.Sep.26) 1(指月山.94.May.29) 1(指月山.94June.24) 7(指月山.94July.27)
4(指月山.94.Sep.27)25(木間.95June.9) 106(木間.95June.26) 8(木間.95.Aug.28) 8(木間.95.Sep.25)
4(木間.95.Oct.29) 2(田床山.95.May.24) 2(田床山.95June.7) 26(田床山.95July.11) 5(田床山.95.Sep.4)
16(田床山.95.Oct.3) 43(木間.96June.21) 3(笠山.96June.2) 1(笠山.96July.6) 17(笠山.96July.31)
6(笠山.96.Oct.6)
ウスキクロテンヒメシャク　*Scopula ignobilis*
8(木間.94June.9) 6(木間.94July.8) 3(木間.94.Aug.5) 14(木間.94.Sep.2) 12(木間.94.Oct.3)
3(笠山.94.May.27) 18(笠山.94June.25) 1(笠山.94July.24) 5(笠山.94.Aug.24) 4(笠山.94.Sep.26)
1(笠山.94.Oct.23) 10(指月山.94.May.29) 13(指月山.94June.24) 10(指月山.94July.27)
9(指月山.94.Sep.27) 3(木間.95June.9) 31(木間.95June.26) 13(木間.95July.25) 10(木間.95.Aug.28)
3(木間.95.Sep.25) 1(木間.95.Oct.29) 4(田床山.95July.11) 10(田床山.95.Aug.7) 1(田床山.95.April.4)
5(田床山.95.Oct.3) 23(木間.96.May.26) 3(木間.96July.24) 1(木間.96.Sep.29)
ベニヒメシャク　*Idaea muricata*
2(田床山.95July.11)
キオビベニヒメシャク　*Idaea impexa*
2(木間.94July.8) 3(木間.94.Sep.2) 2(笠山.94.Sep.26)2(木間.95June.26) 1(木間.95July.25)
5(田床山.95.Sep.4) 10(田床山.95.Oct.3) 46(木間.96July.24) 1(笠山.96July.6) 14(笠山.96.Oct.6)
フチベニヒメシャク　*Idaea jakima*
10(笠山.94.Aug.24) 4(笠山.94.Sep.26) 1(指月山.94June.24) 1(指月山.94July.27) 11(指月山.94.Sep.27)
165(田床山.95July.11) 1(田床山.95.Aug.7) 19(田床山.95.Oct.3) 6(笠山.96.Sep.6) 3(笠山.96.Oct.6)
クロテントビヒメシャク　*Idaea foedata*
3(笠山.94June.25) 7(笠山.94.Aug.24) 1(笠山.94.Sep.26) 1(指月山.94June.24) 1(指月山.94.Sep.27)
3(田床山.95July.11)
ウスクロテンヒメシャク　*Idaea salutaria*
2(笠山.94.Sep.26) 1(木間.95June.26)
ヨスジキヒメシャク　*Idaea auricruda*
12(木間.95.Aug.28) 25(田床山.95July.11) 2(田床山.95.Sep.4) 1(木間.96July.24)
ホソスジキヒメシャク　*Idaea remissa*
6(木間.94July.8) 3(木間.95June.9) 10(木間.95June.26) 1(木間.95July.25) 1(木間.95.Aug.28)
1(田床山.95.Sep.4) 2(木間.96.May.26) 2(木間.96July.24) 2(木間.96.Sep.29)
ウスモンキヒメシャク　*Idaea denudaria*
1(木間.94.May.7) 3(田床山.95July.11) 4(田床山.95.Oct.3)

オオウスモンキヒメシャク　*Idaea imbecilla*

8(笠山.94 July.24) 1(笠山.94.Aug.24) 8(笠山.94.Sep.26) 1(指月山.94 June.24) 51(指月山.94 July.27) 6(指月山.94.Sep.27)14(木間.95 June.9) 13(木間.95 June.26) 2(木間.95 July.25) 6(木間.95.Aug.28) 1(木間.95.Oct.29) 2(田床山.95.May.24) 1(田床山.95.Aug.7) 4(田床山.95.Sep.4) 1(田床山.95.Oct.3) 58(木間.96 June.21) 3(木間.96 July.24) 2(木間.96.Aug.27) 2(笠山.96 June.2) 1(笠山.96 July.31)

ウスキヒメシャク　*Idaea biselata*

5(木間.94.Aug.5) 3(木間.94.Oct.3) 2(笠山.94.Oct.23) 4(指月山.94 June.24) 3(木間.95.May.27) 2(木間.95 June.9) 124(木間.95 June.26) 1(木間.95 July.25) 48(木間.95Sep.25) 5(木間.95.Oct.29) 5(田床山.95.May.24) 11(田床山.95 June.7) 1(田床山.95 July.11) 1(田床山.95.Aug.7) 2(笠山.96 July.31) 2(笠山.96.Sep.6) 8(笠山.96.Oct.6)

オイワケヒメシャク　*Idaea invalida*

4(笠山.94.April.24) 22(笠山.94.May.27) 2(笠山.94.Aug.24) 3(田床山.95.May.6) 7(田床山.95 June.7) 8(笠山.96.May.9)

ミジンキヒメシャク　*Idaea trisetata*

22(笠山.94.Aug.24) 2(木間.95.May.27) 1(木間.95.Aug.28) 19(田床山.95 July.11) 1(田床山.95.Aug.7)

ナミシャク亜科　Larentinae

アヤコバネナミシャク　*Acasis bellaria*

1(笠山.96.May.9)

シロテンコバネナミシャク　*Trichopteryx grisearia*

2(笠山.96.April.5)

シロシタコバネナミシャク　*Trichopteryx fastuosa*

1(笠山.94.April.24)

シタコバネナミシャク　*Trichopteryx hemana*

1(木間.94.April.10)

ヒメシタコバネナミシャク　*Trichopteryx microloba*

1(木間.96.April.28)

ウスミドリコバネナミシャク　*Trichopteryx miracula*

1(木間.94.March.12) 3(木間.95.March.23)

ウスベニスジナミシャク　*Esakiopteryx volitans*

7(笠山.94 July.24) 1(指月山.94.May.29)

アトスジグロナミシャク　*Epilobophora obscuraria*

1(木間.95.May.27) 1(木間.95 June.9) 1(田床山.95.May.6)

ゴマダラシロナミシャク　*Naxidia maculata*

1(木間.95.Aug.28)

ヒロバトガリナミシャク　*Carige irrorata*

2(田床山.95.Oct.3)

ホソバトガリナミシャク　*Carige scutilimbata*

1(田床山.95 July.11)

ホソバナミシャク　Tyloptera bella

2(笠山.94.May.27) 2(笠山.94.Aug.24) 1(木間.95 June.26) 1(田床山.95.May.24) 1(田床山.95 June.7)

キリバネホソナミシャク　*Brabira artemidora*
1(木間.94.Sep.2) 1(笠山.94.Sep.26)
フトジマナミシャク　*Xanthorhoe saturata*
1(笠山.94.May.27) 1(笠山.94June.25) 1(笠山.94.Nov.16) 1(指月山.94.Nov.15) 1(木間.94June.9)
2(木間.94.Oct.29) 1(田床山.95.Aug.7) 1(笠山.96.March.3)
ナカシロスジナミシャク　*Xanthorhoe biriviata*
1(笠山.94.March.18) 1(指月山.94.April.25)
フタトビスジナミシャク　*Xanthorhoe hortensiaria*
4(笠山.94.April.24) 3(指月山.94.April.25) 4(木間.94.Sep.25) 4(木間.96.April.28) 1(木間.96.Sep.29)
トビスジヒメナミシャク　*Orthonama obstipata*
1(笠山.94.April.24) 3(笠山.94.May.27) 3(笠山.94.Sep.26) 1(指月山.94June.24) 1(木間.94.Oct.29)
2(木間.96.March.23)
ニッコウナミシャク　*Amoebotricha grataria*
1(笠山.94.Nov.16) 1(田床山.95.Nov.3)
フタモンクロナミシャク　*Microcalcarifera obscura*
2(木間.94.May.7) 1(木間.94June.9) 1(木間.94July.8) 1(笠山.94.May.27) 3(笠山.94June.25)
1(笠山.94July.24) 1(笠山.94.Sep.26) 1(笠山.94.Oct.23) 1(指月山.94.April.25) 1(指月山.94.May.29)
3(指月山.94June.24) 1(木間.95June.9) 1(木間.95June.26) 5(田床山.95.May.24) 2(田床山.95June.7)
6(田床山.95July.11) 1(田床山.95.Aug.7) 2(木間.96.May.26) 6(笠山.96.May.9) 2(笠山.96June.2)
フタシロスジナミシャク　*Epirrhoe supergressa*
1(笠山.96.Oct.6)
モンキキナミシャク　*Idiotephria amelia*
44(木間.94.April.10)
ナカモンキナミシャク　*Idiotephria evanescens*
31(木間.94.April.27) 3(田床山.95.April.8) 1(木間.96.April.22) 8(木間.96.April.28)
テンヅマナミシャク　*Telenomeuta punctimarginaria*
1(木間.96July.24)
オオナミシャク　*Callabraxas maculata*
1(木間.95June.9)
ツマキシロナミシャク　*Calleulype whitelyi*
1(木間.94June.9)
ナミガタシロナミシャク　*Callygris compositata*
2(笠山.94June.25) 3(指月山.94.May.29) 1(指月山.94June.24)
ウストビモンナミシャク　*Eulithis ledereri*
3(笠山.94June.25) 1(指月山.94June.24) 1(木間.95June.26) 4(田床山.95.Nov.3) 1(木間.96June.21)
1(笠山.96June.2)
キマダラオオナミシャク　*Grandaritis fixseni*
1(田床山.95July.11) 3(田床山.95.Nov.3) 2(木間.96July.24)
キガシラオオナミシャク　*Grandaritis agnes*
5(木間.95June.26) 3(木間.96June.21)
アトクロナミシャク　*Lampropteryx minna*
1(木間.94.Oct.3) 1(木間.95.May.27) 2(木間.95.Sep.25) 1(木間.96.April.28)

セスジナミシャク　*Evecliptopera decurrens*

1(木間.94.April.10) 4(木間.94.May.7) 2(木間.94.July.8) 2(木間.94.Aug.5) 1(木間.94.Oct.3)
4(笠山.94.May.27) 3(笠山.94.June.25) 1(笠山.94.July.24) 1(笠山.94.Sep.26) 2(指月山.94.April.25)
10(木間.95.April.27) 11(木間.95.June.9) 12(木間.95.June.26) 2(木間.95.July.25) 8(木間.95.Aug.28)
10(木間.95.Sep.25) 4(木間.95.Oct.29) 1(田床山.95.May.6) 3(田床山.95.April.7) 1(田床山.95.July.11)
6(田床山.95.Aug.7) 4(田床山.95.Sep.4) 2(田床山.95.Oct.3) 1(田床山.95Nov.3) 10(木間.96.April.28)
6(木間.96.May.26) 3(木間.96.Aug.27) 7(木間.96.Sep.29) 1(木間.96.Oct.29) 3(笠山.96.June.2)
10(笠山.96.July.31) 2(笠山.96.Sep.6) 6(笠山.96.Oct.6) 1(笠山.96.Nov.7) 1(笠山.96.Dec.9)

オオハガタナミシャク　*Evecliptopera umbrosaria*

2(木間.94.May.7) 1(木間.94.June.9) 7(木間.94.July.8) 2(木間.94.Aug.5) 1(木間.94.Sep.2)
7(笠山.94.April.24) 1(笠山.94.June.25) 1(笠山.94.July.24) 1(指月山.94.April.25) 1(指月山.94.June.24)
4(木間.95.April.27) 1(木間.95.June.9) 1(木間.95.June.26) 3(木間.95.Aug.28) 8(木間.95.Sep.25)
1(田床山.95.May.24) 1(田床山.95.July.11) 3(田床山.95.Aug.7) 3(木間.96.April.28) 2(木間.96.May.26)
1(木間.96.Aug.27) 1(笠山.96.July.31)

ハガタナミシャク　*Eustroma melancholicum*

2(木間.94.May.7) 1(笠山.94.May.27) 1(笠山.96.Sep.6)

ホソスジナミシャク　*Microlygris complicata*

1(笠山.94.April.24) 2(笠山.96.May.9) 2(笠山.96.July.31)

シロホソスジナミシャク　*Microlygris multistriata*

1(木間.94.July.8) 1(木間.94.Aug.5) 1(笠山.94.July.24)

ビロードナミシャク　*Sibatania mactata*

1(木間.94.May.7) 16(木間.94.Oct.29) 1(田床山.95.May.24) 2(田床山.95.Oct.3) 3(田床山.95.Nov.3)
10(木間.96.May.26) 3(木間.96.June.21) 2(木間.96.Sep.29) 3(木間.96.Oct.29)

シロシタトビイロナミシャク　*Heterothera postalbida*

1(木間.95.June.9) 4(木間.95.Oct.29) 1(田床山.95.May.24) 2(木間.96.May.26) 4(木間.96.Oct.29)

ナカオビアキナミシャク　*Nothoporinia mediolineata*

16(木間.94.Nov.6) 1(指月山.94.Nov.15) 2(木間.94.Dec.17) 4(田床山.95.Dec.9) 10(木間.96.Nov.25)
2(木間.96.Dec.25)

トビスジトガリナミシャク　*Zola terranea*

4(笠山.94.Sep.26)

テンスジヒメナミシャク　*Hydrelia nisaria*

1(木間.94.June.9) 2(木間.94.July.8)

マダラウスナミシャク　*Hydrelia bicauliata*

1(木間.94.May.7) 2(木間.94.April.27)

ムスジシロナミシャク　*Asthena nymphaeata*

2(木間.94.June.26) 7(木間.94.Sep.25)

キムジシロナミシャク　*Asthena corculina*

6(笠山.94.May.27) 3(笠山.94.Sep.26) 1(指月山.94.Sep.27) 1(笠山.96.May.9)

キイロナミシャク　*Pseudostegania defectata*

1(木間.95.Sep.25)

セグロナミシャク　*Lacinoides unistirpis*
1(木間.94.June.9) 1(木間.94.Sep.2) 2(木間.95.June.9) 1(木間.95.June.26) 1(木間.95.Aug.28)
5(木間.95.Sep.25) 1(田床山.95.May.24) 3(木間.96.June.21) 1(木間.96.Aug.27)
セジロナミシャク　*Lacinoides denigratus*
2(木間.94.May.7) 10(木間.94.June.9) 5(木間.95.June.9) 1(木間.95.Sep.25) 1(田床山.95.June.7)
5(木間.96.May.26)
クロカバスジナミシャク　*Perizoma parvaria*
4(木間.94.Oct.3) 3(木間.95.Sep.25)
ナカオビカバナミシャク　*Eupithecia subbreviata*
1(木間.96.June.21)
ウスカバナミシャク　*Eupithecia proterva*
1(指月山.94.March.13) 9(木間.95.March.23)
マエナミカバナミシャク　*Eupithecia niphonaria*
1(笠山.96.March.3)
マエテンカバナミシャク　*Eupithecia costiconvexa*
9(木間.96.April.28)
ソトカバナミシャク　*Eupithecia signigera*
10(木間.95.April.27) 1(田床山.95.April.8) 1(木間.96.April.22) 7(木間.96.April.28) 2(笠山.96.March.3)
7(笠山.96.April.5)
アキカバナミシャク　*Eupithecia subfumosa*
2(指月山.94.Nov.15) 11(木間.95.Oct.29)
フタシロスジカバナミシャク　*Eupithecia melanolopa*
2(笠山.94.April.24) 45(笠山.94.Sep.26) 1(指月山.94.Sep.27)
ヤスジカバナミシャク　*Eupithecia mandschurica*
2(笠山.96.May.9)
クロテンヤスジカバナミシャク　*Eupithecia interpunctaria*
18(田床山.95.Oct.3) 1(木間.96.Sep.29)
セアカカバナミシャク　*Eupithecia tricornuta*
1(木間.95.April.27) 4(木間.95.Sep.25)
フタモンカバナミシャク　*Eupithecia repentina*
1(笠山.94.Sep.26)
クロテンカバナミシャク　*Eupithecia emanata*
1(木間.94.Oct.3) 6(指月山.94.April.25) 1(木間.95.April.27) 2(田床山.95.May.6)
アザミカバナミシャク　*Eupithecia virgaureata*
9(木間.95.April.27)
ホソバチビナミシャク　*Gymnoscelis subpumilata*
1(指月山.94.Oct.25) 22(木間.96.July.24)
ケブカチビナミシャク　*Gymnoscelis esakii*
5(笠山.94.Nov.16) 4(指月山.94.Oct.25) 1(指月山.94.Nov.15) 5(木間.95.June.9) 1(木間.95.July.25)
3(木間.95.Oct.29) 4(田床山.95.July.11) 1(田床山.95.Oct.3)

クロスジアオナミシャク　*Chloroclystis v-ata*

1(木間.94.May.7) 6(木間.94June.9) 2(木間.94July.8) 1(木間.94.Aug.5) 14(笠山.94.April.24) 1(笠山.94.Sep.26) 1(指月山.94.April.25) 63(指月山.94.May.29) 1(指月山.94June.24) 1(木間.95.April.27) 35(木間.95June.9) 58(木間.95June.26) 2(木間.95July.25) 5(木間.95.Sep.25) 2(木間.95.Oct.29) 1(田床山.95June.7) 1(田床山.95July.11) 1(田床山.95.Oct.3) 1(木間.96.April.22) 17(木間.96.April.28) 140(木間.96June.21) 2(木間.96July.24) 1(笠山.96.May.9) 2(笠山.96July.6)

クロフウスアオナミシャク　*Chloroclystis consueta*

3(笠山.96July.31)

リンゴアオナミシャク　*Chloroclystis rectangulata*

1(笠山.94.May.27)

ウラモンアオナミシャク　*Chloroclystis subcinctata*

1(笠山.94July.24)

ソトシロオビナミシャク　*Chloroclystis excisa*

1(木間.94.May.7) 1(笠山.94June.25) 1(指月山.94.Oct.25) 2(木間.94.Sep.9) 1(木間.94.Oct.29) 5(田床山.95.May.24)

アオスジナミシャク　*Echthrocollix minuta*

1(木間.95.April.27)

トガリバナミシャク　*Horisme stratata*

1(笠山.94.Nov.16) 1(木間.94.Oct.29) 1(田床山.95.Nov.3) 1(笠山.96.Nov.7)

サビイロナミシャク　*Pseudocollix hyperythra*

2(木間.95June.9) 2(木間.95July.25)

クロテントビイロナミシャク　Pseudocollix kawamurai

1(木間.95.Oct.29)

ナカジロナミシャク　*Melanthia procellata*

1(木間.94.May.7) 4(木間.94June.9) 1(木間.94.Oct.3) 1(指月山.94.May.29) 2(木間.95June.9) 2(木間.95June.26) 2(木間.95.Sep.25) 2(田床山.95.Oct.3) 1(木間.96.May.26) 3(木間.96June.21) 2(木間.96.Sep.29) 1(笠山.96.May.9)

エダシャク亜科　Ennominae

ホシシャク　*Naxa seriaria*

14(田床山.95July.11)

ヒメマダラエダシャク　*Abraxas niphonibia*

4(木間.94.May.7) 2(木間.94June.9) 5(木間.94.Sep.2) 1(笠山.94.May.27)？1(笠山.94.Aug.24) 1(木間.95.May.27) 8(木間.95June.9) 1(木間.95June.26) 5(木間.95.Aug.28) 3(木間.95.Sep.25) 1(田床山.95June.7) 2(田床山.95.Sep.4) 1(木間.96June.21) 1(木間.96July.24) 1(木間.96.Aug.27) 9(笠山.96.May.9)

ユウマダラエダシャク　*Abraxas miranda*

2(笠山.94.April.24) 1(笠山.94July.24) 6(笠山.94.Sep.26) 3(指月山.94.May.29) 1(指月山.94.Sep.27) 16(笠山.96.May.9) 4(笠山.96June.2) 2(笠山.96.Sep.6)

シロスジヒメエダシャク　*Ligdia japonaria*

1(木間.95June.9) 1(木間.95July.25) 2(木間.96July.24)

クロフヒメエダシャク　*Peratophyga hyalinata*
1(木間.96June.21) 3(木間.96.Aug.27)
サザナミオビエダシャク　*Heterostegane hyriaria*
11(木間.94June.9) 5(笠山.94.May.27) 9(木間.95June.9) 6(木間.95June.26) 1(木間.95July.25)
1(木間.96.May.26) 4(木間.96June.21) 1(木間.96July.24) 1(笠山.96June.2)
クロズウスキエダシャク　*Lomographa simplicior*
1(木間.95.Oct.29) 1(田床山.95.Nov.3)
フタホシシロエダシャク　*Lomographa bimaculata*
3(木間.94June.9) 4(木間.94July.8) 1(笠山.94June.25) 1(木間.95June.26) 3(田床山.95.April.8)
14(田床山.95.May.6) 6(田床山.95.May.24) 1(田床山.95June.7) 5(田床山.95July.11)
6(木間.96June.21) 2(笠山.96.May.9)
バラシロエダシャク　*Lomographa temerata*
1(木間.95.April.27) 1(木間.95July.25) 1(田床山.95.May.6)
ウスフタスジシロエダシャク　*Lomographa subspersata*
1(木間.96.May.26) 1(木間.96July.24)
ウスオビシロエダシャク　*Lomographa nivea*
1(木間.94June.9)
ヤマトエダシャク　*Peratostega deletaria*
1(木間.94.Oct.3) 1(指月山.94.Oct.25) 3(木間.95.Sep.25) 14(木間.95.Oct.29) 1(木間.96.Sep.29)
7(木間.96.Oct.29)
ウチムラサキヒメエダシャク　*Ninodes splendens*
1(笠山.94.May.27) 1(笠山.94.Aug.24) 1(指月山.94.May.29) 1(指月山.94June.24) 1(笠山.96.May.9)
1(笠山.96June.2)
クロミスジシロエダシャク　*Myrteta angelica*
1(木間.94.Oct.3) 1(木間.96.Oct.29)
ナミスジシロエダシャク　*Orthocabera tinagmaria*
1(木間.94.Aug.5) 1(木間.94.Sep.2) 1(笠山.94June.25) 1(木間.95.Sep.25) 1(木間.96.April.28)
1(木間.96.Aug.27) 1(笠山.96July.31)
ホシスジシロエダシャク　*Myrteta punctata*
1(笠山.96.May.9)
フタオビシロエダシャク　*Lamprocabera candidaria*
3(木間.94.May.7) 1(笠山.96July.31)
コスジシロエダシャク　*Cabera purus*
2(田床山.95.May.6) 12(田床山.95.May.24) 11(田床山.95July.7) 2(田床山.95.Aug.7) 8(田床山.95.Sep.4)
ウスアオエダシャク　*Parabapta clarissa*
6(木間.94.May.7) 1(木間.95.April.27) 13(木間.95June.9) 18(木間.95June.26) 5(田床山.95.May.24)
2(木間.96.May.26) 17(木間.96June.21)
フタスジオエダシャク　*Rhynchobapta cervinaria*
1(木間.94.May.7) 5(木間.94July.8) 2(木間.95.Sep.25) 5(木間.96.May.26)
マエキオエダシャク　*Plesiomorpha flaviceps*
1(木間.94June.9) 1(木間.95June.9) 3(木間.95June.26) 2(木間.95July.25) 1(木間.96July.24)
1(木間.96.Aug.27)

モンオビエダシャク　*Plesiomorpha punctilinearia*
1(指月山.94.April.25) 1(指月山.94.May.29) 1(木間.95.April.27) 2(木間.96.April.28)
シロミャクオエダシャク　*Rhynchobapta eburnivena*
1(木間.95June.26)
ニッコウキエダシャク　*Pseudepione magnaria*
5(田床山.95.April.8)
ウスオビヒメエダシャク　*Euchristophia cumulata*
1(木間.94June.9) 1(木間.94July.8) 1(木間.94.Sep.2) 1(木間.94.Aug.28) 6(田床山.95July.11)
1(田床山.95.Aug.7) 1(木間.96.Aug.27)
ハグルマエダシャク　*Synegia hadassa*
1(木間.94June.9) 1(木間.94July.8) 1(指月山.94.May.29) 1(木間.95June.9) 1(木間.95July.25)
1(木間.95.Sep.25) 2(木間.95.Oct.26) 2(田床山.95June.7) 1(田床山.95July.11) 1(田床山.95.Aug.7)
1(田床山.95.Nov.3) 3(木間.96July.24) 1(木間.96.Sep.29) 1(笠山.96June.2) 1(笠山.96July.31)
クロハグルマエダシャク　*Synegia esther*
1(木間.94June.9) 1(木間.94.Oct.3) 4(指月山.94June.24) 1(木間.95June.9) 3(田床山.95.Oct.3)
1(木間.96.May.26) 2(木間.96.Sep.29)
ウラキトガリエダシャク　*Hypephyra terrosa*
1(木間.94.Aug.5) 4(笠山.94June.25) 3(笠山.94July.24) 1(笠山.94.Aug.24) 1(指月山.94.May.29)
1(木間.95June.26) 1(木間.95.Sep.25) 1(田床山.95.Sep.4)
ツマキエダシャク　*Crypsicometa incertaria*
3(木間.94.Oct.3) 1(木間.95June.9) 1(木間.95June.26) 16(木間.95.Sep.25) 3(田床山.95.May.6)
5(田床山.95.May.24) 4(田床山.95.Oct.4) 2(木間.96.May.26) 6(木間.96.Sep.29)
フタテンオエダシャク　*Godonela defixaria*
3(木間.94June.9) 1(木間.94.Aug.5) 4(木間.94.Sep.2) 1(笠山.94.April.24) 5(笠山.94.May.27)
1(笠山.94June.25) 6(笠山.94July.24) 1(笠山.94.Aug.24) 1(指月山.94.May.29) 3(指月山.94June.24)
1(指月山.94July.27) 5(木間.95June.9) 6(木間.95June.26) 4(木間.95July.25) 2(木間.95.Aug.28)
2(木間.96June.21) 1(木間.96July.24) 3(木間.96.Aug.27)
ウスオエダシャク　*Godonela hebesata*
1(笠山.94.Aug.24) 1(田床山.95.May.24) 1(田床山.95.Sep.4)
ウスキオエダシャク　Oximacaria *normata*
1(木間.94July.8) 1(笠山.94.May.27) 1(田床山.95June.7) 1(木間.96.May.26) 1(木間.96June.21)
クロモンオエダシャク　Oximacaria *temeraria*
2(笠山.94June.25)
スカシエダシャク　*Krananda semihyalina*
2(木間.94.May.7) 1(木間.94.Aug.5) 7(笠山.94June.25) 2(笠山.94July.24) 3(笠山.94.Aug.24)
3(指月山.94.April.25) 1(指月山.94.May.29) 1(指月山.94July.27) 4(木間.95.April.27) 2(木間.95June.9)
1(木間.95.Aug.28) 2(木間.96.May.26) 3(笠山.96.May.9)
ツマジロエダシャク　*Krananda latimarginaria*
1(笠山.94.Aug.24)　1(笠山.94.Oct.23) 1(指月山.94.April.25) 1(指月山.94.Sep.27) 6(指月山.94.Oct.25)
4(木間.95.Oct.29) 1(田床山.95.May.24) 1(田床山.95.Oct.4) 2(木間.96.Oct.29)

トビカギバエダシャク　*Luxiaria amasa*

1(木間.94.May.7) 2(木間.94.June.9) 1(指月山.94.April.25) 1(木間.95.July.25) 1(木間.95.Oct.29) 1(田床山.95.May.24)

シロジマエダシャク　*Euryobeidia languidata*

35(指月山.94.June.24) 1(田床山.95.July.11)

キオビゴマダラエダシャク　*Biston panterinaria*

4(木間.94.June.26) 1(田床山.95.May.24) 1(田床山.95.June.7) 1(木間.96.July.24)

オオゴマダラエダシャク　*Parapercnis giraffata*

1(木間.94.Aug.5) 1(木間.95.June.9) 1(田床山.95.May.24) 1(木間.96.May.26)

ゴマダラシロエダシャク　*Antipercina albinigrata*

1(木間.95.June.9) 1(田床山.95.May.24) 1(田床山.95.June.7)

クロフオオシロエダシャク　*Pogonopygia nigralbata*

1(木間.94.May.7) 8(木間.94.July.8) 1(木間.94.Sep.2) 1(笠山.94.June.25) 1(指月山.94.June.24) 1(木間.95.Aug.28) 2(木間.95.April.27) 1(木間.95.June.9) 1(木間.95.July.25) 2(木間.95.Aug.28) 1(木間.96.April.28) 2(木間.96.July.24)

クロフシロエダシャク　*Dilophodes elegans*

4(木間.94.April.10) 5(木間.94.June.9) 1(木間.94.July.8) 1(木間.94.Sep.2) 4(木間.95.June.9) 1(木間.95.June.26) 2(木間.95.Sep.25) 1(木間.95.Oct.29) 1(木間.96.April.28) 8(木間.96.June.21) 2(木間.96.July.24) 1(木間.96.Sep.29)

オオシロエダシャク　Metabraxas clerica

1(木間.94.June.9)

キシタエダシャク　*Arichanna melanaria*

29(木間.94.June.9) 7(木間.94.June.9) 23(木間.94.June.26) 170(木間.96.June.21)

ヒョウモンエダシャク　*Arichanna jaguararia*

16(木間.94.June.9) 168(木間.94.July.8) 1(木間.94.Aug.5) 1(笠山.94.June.25) 2(木間.95.June.9) 91(木間.95.June.26) 18(木間.95.July.25) 7(田床山.95.July.11) 1(田床山.95.Aug.7) 56(木間.96.June.21) 5(木間.96.July.24)

チャノウンモンエダシャク　*Jankowskia fuscaria*

1(木間.94.June.9) 3(木間.94.July.8) 1(木間.94.Oct.3) 1(笠山.94.Sep.26) 3(木間.95.June.26) 14(木間.95.Sep.25) 1(木間.95.Oct.29) 4(木間.96.Sep.29)

クロクモエダシャク　*Apocleora rimosa*

3(木間.94.July.8) 2(木間.94.Aug.5) 6(木間.94.Sep.2) 70(木間.94.Oct.3) 3(指月山.94.May.29) 4(指月山.94.June.24) 3(木間.95.June.9) 36(木間.95.June.26) 7(木間.95.Aug.28) 83(木間.95.Sep.25) 12(木間.95.Oct.29) 1(田床山.95.May.24) 9(田床山.95.June.7) 2(田床山.95.July.7) 1(田床山.95.Sep.4) 5(田床山.95.Oct.3) 1(木間.96.May.26) 7(木間.96.June.21) 1(木間.96.July.24) 3(木間.96.Aug.27) 58(木間.96.Sep.29) 1(木間.96.Oct.29)

ナミガタエダシャク　*Heterarmia charon*

2(木間.95.June.9) 1(木間.95.June.26)

シロテンエダシャク　*Cleora leucophaea*

1(Ichi.94.March.28) 3(木間.94.April.10) 5(田床山.95.April.8) 3(笠山.96.March.3) 5(笠山.96.April.5) 1(笠山.96.May.9)

フトスジエダシャク　*Cleora repulsaria*

3(笠山.94.May.27) 12(笠山.94June.25) 19(笠山.94July.24) 10(笠山.94.Aug.24) 1(指月山.94.May.29) 1(指月山.94June.24) 1(指月山.94July.27)1(木間.95July.25) 6(木間.95.Aug.28) 1(田床山.95.Aug.7) 1(田床山.95.Sep.4) 1(木間.96.Aug.27) 4(笠山.96July.6)

オレクギエダシャク *Protoboarmia simpliciaria*

1(田床山.95.May.24)

マルバトビスジエダシャク　*Anaboarmia aechmeessa*

1(木間.95June.26)

ナカウスエダシャク　*Alcis angulifera*

16(木間.94June.9) 12(木間.94.Nov.6) 11(笠山.94.May.27) 2(笠山.94June.25) 24(指月山.94.May.29) 3(指月山.94.Oct.25) 1(木間.95.April.27) 35(木間.95June.9) 4(木間.95June.26) 398(木間.95.Oct.29) 1(田床山.95.May.6) 28(田床山.95.May.24) 16(田床山.95June.7) 48(田床山.95.Nov.3) 2(木間.96.March.23) 1(木間.96.April.28) 23(木間.96June.21) 29(木間.96.Oct.29) 51(笠山.96June.2) 4(笠山.96July.6) 6(笠山.96.Nov.7)

フタヤマエダシャク　*Rikiosatoa grisea*

3(木間.94.April.10) 3(木間.94June.9) 2(木間.94July.8) 3(木間.94.Sep.2) 1(指月山.94.May.29) 5(木間.95.May.27) 3(木間.95June.9) 1(木間.95June.26) 14(木間.95.Sep.25) 20(田床山.95.May.24) 2(田床山.95June.7) 2(田床山.95.Sep.4) 12(田床山.95.Oct.3) 1(木間.96.April.22) 2(木間.96.May.26) 3(木間.96.Aug.27) 15(木間.96.Sep.29)

マツオオエダシャク　*Deileptenia ribeata*

8(木間.94June.9) 1(笠山.94.April.24) 8(木間.95June.26) 19(木間.95.Sep.25) 2(田床山.95June.7) 1(木間.96.Sep.29)

ウスバキエダシャク　*Pseuderannis lomozemia*

1(木間.94.April.27) 1(田床山.95.April.8) 7(笠山.96.April.5)

ウスバシロエダシャク　*Pseuderannis amplipennis*

1(木間.94.April.10) ? 4(木間.95.March.23) 8(田床山.95.April.8)

オオバナミガタエダシャク　*Hypomecis lunifera*

1(木間.95.Aug.28) 2(木間.95.Sep.25) 2(木間.96.Sep.29)

シタクモエダシャク　*Microcalicha sordida*

4(笠山.96June.2)

ウスバミスジエダシャク　*Hypomecis punctinalis*

1(木間.94.May.7) 24(木間.94June.9) 2(木間.94.Aug.5) 1(木間.94.Oct.3) 1(指月山.94July.27) 4(木間.95.April.27) 2(木間.95June.) 1(木間.95June.26) 2(田床山.95June.7) 1(田床山.95.Aug.7) 3(木間.96.May.26) 1(木間.96June.21)

リンゴツノエダシャク　*Phthonosema tendinosaria*

21(木間.94June.9) 2(木間.95June.26) 5(田床山.95July.11) 1(木間.96July.24)

コヨツメエダシャク　*Ophthalmitis irrorataria*

1(木間.94June.9)

ヨツメエダシャク　*Ophthalmitis albosignaria*

1(木間.94July.8) 2(木間.95July.25)

ヨモギエダシャク　*Ascotis selenaria*

1(木間.94June.9) 8(笠山.94.May.27)

ヒロバウスアオエダシャク　*Paradarisa chloaugus*
3(木間.94June.9) 1(木間.94July.8) 1(木間.94.Oct.3) 8(指月山.94.May.29) 2(指月山.94June.24)
14(木間.95June.26) 1(木間.95.Sep.25) 1(木間.95.Oct.29) 2(田床山.95.May.24) 1(田床山.95June.7)
11(木間.96June.21) 1(木間.96July.24) 1(木間.96.Aug.27)
セブトエダシャク　Cusiala stipitaria
1(木間.96.May.26) 1(笠山.96.May.9)
フトフタオビエダシャク　*Ectropis crepuscularia*
1(指月山.94.March.13) 3(木間.96.April.22)
ウストビスジエダシャク　*Ectropis aigneri*
2(笠山.94.May.27) 1(木間.95.May.27)
オオトビスジエダシャク　*Ectropis excellens*
1(木間.94.May.7) 4(笠山.94.April.24) 1(田床山.95.May.24) 8(笠山.96.May.9) 1(笠山.96June.2)
マエモンキエダシャク　*Heterarmia costipunctaria*
1(木間.94.May.7) 1(木間.95.May.27) 1(木間.95June.26) 2(田床山.95June.7)
ナミスジエダシャク　*Racotis petrosa*
2(木間.94.April.10) 1(木間.94July.8) 1(木間.94.Aug.5) 3(木間.95June.9) 1(木間.96.April.28)
ホシミスジエダシャク　*Racotis boarmiaria*
1(木間.94.April.10) 1(木間.94.Aug.5) 2(笠山.94June.25) 2(笠山.94July.24) 1(笠山.94.Sep.26)
1(指月山.94.April.25) 1(指月山.94June.24) 1(指月山.94July.27) 1(木間.95.April.27) 1(木間.95June.26)
1(木間.96.April.22) 1(笠山.96June.2)
ハラゲチビエダシャク　*Satoblephara parvularia*
1(木間.94July.8) 3(木間.94.Aug.5) 1(木間.94.Sep.2) 1(笠山.94.Aug.24) 3(木間.95.April.27)
チャマダラエダシャク　*Amblychia insueta*
1(田床山.95.Aug.7)
ヒロオビオオエダシャク　*Xandrames dholaria*
1(木間.95June.9)
シロスジオオエダシャク　*Xandrames latiferaria*
15(木間.94June.9) 19(木間.94.Aug.5) 1(木間.95.May.27) 5(木間.95June.26) 3(田床山.95.Sep.4)
3(木間.96.May.26) 1(木間.96July.24)
オオツバメエダシャク　*Amblychia angeronaria*
1(木間.94June.9) 1(木間.96June.21)
キマダラツバメエダシャク　*Thinopteryx crocoptera*
1(木間.94.May.7) 1(笠山.96July.31)
ミヤマツバメエダシャク　*Thinopteryx delectans*
2(木間.95June.9) 1(木間.95.Aug.28) 1(木間.95.Sep.25) 2(田床山.95.May.24) 2(木間.96.May.26)
チャバネフユエダシャク　*Erannis golda*
1(木間.95.Dec.17)
シモフリトゲエダシャク　*Phigalia sinuosaria*
1(木間.94.March.12) 2(笠山.94.March.18)
チャエダシャク　*Megabiston plumosaria*
1(田床山.95.Dec.9)

トビモンオオエダシャク　*Biston robstus*
5(笠山.94.March.18) 2(木間.96.March.23) 3(笠山.96.April.5)
フタオレウスグロエダシャク　*Biston thoracicaria*
1(木間.94.April.10) 2(笠山.94.March.18)
ウスイロオオエダシャク　*Amracia superans*
1(木間.94.Aug.5) 1(木間.94.May.27)
アミメオオエダシャク　*Erebomorpha fulguraria*
2(木間.94.May.7) 1(木間.94.June.9) 1(田床山.95.May.6) 8(木間.96.April.28) 1(木間.96.May.26)
ニッコウエダシャク　*Lassaba nikkonis*
1(木間.94.April.10)
アトジロエダシャク　*Pachyligia dolosa*
7(木間.94.April.10) 3(笠山.94.March.18) 23(木間.95.March.23) 5(田床山.95.April.8)
1(木間.96.March.23)
ハスオビエダシャク　*Descoreba simplex*
7(木間.94.April.10) 1(笠山.94.April.24) 1(笠山.94.Nov.16) 4(田床山.95.April.8) 1(田床山.95.May.6)
6(笠山.96.April.5)
キイロエダシャク　*Doratoptera virescens*
1(田床山.95.April.8)
ホソバトガリエダシャク　*Planociampa mosedta*
2(木間.95.March.23)
ツマトビキエダシャク　*Bizia aexaria*
1(木間.95.June.26) 1(木間.95.Aug.28)
ウスクモエダシャク　*Menophra senilis*
11(木間.94.July.8) 16(木間.94.Aug.5) 1(木間.94.Sep.2) 1(笠山.94.June.25) 2(指月山.94.April.25)
3(木間.95.April.27) 1(木間.95.June.26) 10(木間.95.Aug.28) 5(田床山.95.May.6) 1(田床山.95.May.24)
1(田床山.95.Aug.7) 2(田床山.95.Sep.4) 1(木間.96.May.26) 8(木間.96.July.24) 11(木間.96.Aug.27)
ヒゲマダラエダシャク　*Cryptochorina amphidasyaria*
3(田床山.95.April.8)
ギンスジエダシャク　*Chariaspilates formosalis*
1(木間.94.Aug.28) 6(田床山.95.July.11)
クロモンキリバエダシャク　*Psyra bluethgeni*
3(木間.95.March.23)
サラサエダシャク　*Epholca arenosa*
1(木間.94.June.9) 4(木間.95.June.26) 2(木間.96.June.21) 2(木間.96.Aug.27)
マエキトビエダシャク　*Nothomiza formosa*
5(木間.95.April.27) 1(木間.95.May.27) 1(木間.95.June.9) 2(木間.95.Sep.25) 19(田床山.95.May.6)
6(田床山.95.May.24) 1(田床山.95.June.7) 4(田床山.95.July.11) 2(田床山.95.Sep.4) 8(田床山.95.Oct.3)
3(木間.96.May.26) 1(木間.96.June.21)
オオマエキトビエダシャク　*Nothomiza aureolaria*
21(木間.94.May.7) 1(木間.94.June.9) 6(指月山.94.April.25) 5(指月山.94.June.24) 2(指月山.94.July.27)
1(指月山.94.Sep.27) 1(指月山.94.Nov.15) 4(木間.95.Oct.29) 1(田床山.95.Oct.4) 1(木間.96.Sep.29)

オオノコメエダシャク　*Acrodontis fumosa*

1(指月山.94.Oct.25) 1(木間.95.Oct.29)

エグリヅマエダシャク　*Odontopera arida*

40(木間.94.May.7) 1(笠山.94.March.18) 9(笠山.94.April.24) 1(笠山.94.May.27) 2(笠山.94.Sep.26)
4(笠山.94.Oct.23) 1(指月山.94.March.13) 3(指月山.94.April.25) 1(指月山.94.Oct.25) 4(木間.95.April.27)
1(木間.95.June.9) 3(木間.95.Sep.25) 4(木間.95.Oct.29) 1(田床山.95.May.6) 10(田床山.95.Oct.4)
1(木間.96.April.22) 1(木間.96.April.28) 1(木間.96.May.26) 1(木間.96.Sep.29) 1(木間.96.Oct.29)
8(笠山.96.May.9) 1(笠山.96.July.6)

ヨスジキエダシャク　*Cotta incongruaria*

2(笠山.94.June.25)

モンシロツマキリエダシャク　*Xerodes albonotaria*

21(木間.94.May.7) 9(笠山.94.April.24) 1(指月山.94.May.29) 2(木間.95.April.27) 2(田床山.95.May.6)
2(田床山.95.May.24) 2(木間.96.April.28) 1(木間.96.May.26) 26(笠山.96.May.9)

ミスジツマキリエダシャク　*Xerodes rufescentaria*

2(木間.94.April.10) 1(木間.94.May.7) 1(木間.94.July.8) 1(笠山.94.April.24) 1(笠山.94.June.25)
1(木間.96.April.28) 1(木間.96.May.26) 5(木間.96.July.24)

キエダシャク　*Auaxa sulphurea*

2(笠山.94.May.27) 5(笠山.94.June.25) 2(田床山.95.July.11)　2(木間.96.June.21)

ツマキリウスキエダシャク　*Pareclipsis gracilis*

2(木間.94.May.7) 1(木間.94.June.9) 2(木間.94.July.8) 1(木間.94.Aug.5) 5(木間.94.Oct.3)
4(木間.95.April.27) 2(木間.95.June.9) 2(木間.95.July.25) 1(木間.95.Oct.29) 1(田床山.95.May.6)
2(田床山.95.May.24) 1(田床山.95.Aug.7) 2(田床山.95.Oct.4) 2(木間.96.April.28) 3(木間.96.May.26)
3(木間.96.July.24)1(木間.96.June.21) 2(木間.96.Sep.29)

エグリエダシャク　*Fascellina chromataria*

1(木間.94.May.7) 5(木間.94.Aug.5) 4(木間.94.Sep.2) 2(笠山.94.Aug.24) 1(指月山.94.June.24)
5(指月山.94.July.27) 1(指月山.94.Sep.27) 2(木間.95.June.9) 1(木間.95.July.25) 6(木間.95.Aug.28)
1(木間.95.Sep.28) 1(田床山.95.April.8) 4(田床山.95.July.11) 14(田床山.95.Aug.7) 19(田床山.95.Sep.4)
2(木間.96.April.28) 2(木間.96.May.26) 1(木間.96.July.24) 4(木間.96.Aug.27) 1(笠山.96.May.9)

コガタイチモジエダシャク　*Agaraeus parvus*

1(木間.94.Sep.2)

エグリイチモジエダシャク　*Agaraeus discolor*

1(田床山.95.July.11)

キバラエダシャク　*Garaeus specularis*

4(木間.94.July.8) 2(木間.95.July.25) 43(木間.95.Oct.29) 4(田床山.95.July.11) 1(田床山.95.Nov.3)
7(木間.96.Oct.29)

トガリエダシャク　*Xyloscia subspersata*

2(木間.94.May.7) 2(田床山.95.May.6) 1(田床山.95.May.24) 1(木間.96.May.26)

モミジツマキリエダシャク　*Endropiodes indictinaria*

1(木間.96.May.26)

ツマキリエダシャク　*Endropiodes abjectus*

10(木間.94.May.7) 1(木間.94.June.9) 1(木間.94.Sep.2) 1(木間.95.April.27) 1(木間.95.July.25)
1(木間.96.July.24)

ナカキエダシャク　*Plagodis dolabraria*

1(木間.94.June.9) 4(木間.94.Aug.5) 2(木間.95.May.27) 4(木間.95.June.9) 5(木間.95.Aug.28)
1(田床山.95.June.7) 2(木間.96.May.26)

コナフキエダシャク　*Plagodis pulveraria*

4(木間.95.April.27) 1(木間.95.July.25) 1(田床山.95.July.11) 1(田床山.95.Aug.7) 2(木間.96.April.28)

フタマエホシエダシャク　*Achrasis paupera*

2(木間.95.June.9) 1(木間.95.June.26) 2(木間.96.May.26) 2(木間.96.July.24)

ヒメウラベニエダシャク　*Heterolocha laminaria*

1(木間.94.May.7) 13(笠山.94.June.25)

アカネエダシャク　*Heterolocha coccinea*

1(木間.95.June.26) 1(木間.95.Aug.28)

ウラベニエダシャク　*Heterolocha aristonaria*

3(木間.94.July.8) 2(木間.94.Oct.3) 1(笠山.94.April.24) 3(笠山.94.Sep.26) 1(指月山.94.April.25)
1(指月山.94.Sep.27) 4(木間.95.April.27) 16(木間.95.May.27) 1(木間.95.June.9) 1(木間.95.July.25)
4(木間.95.Sep.25) 1(田床山.95.April.8) 5(田床山.95.May.6) 9(田床山.95.May.24) 1(田床山.95.June.7)
8(田床山.95.July.11) 1(田床山.95.Sep.4) 3(田床山.95.Oct.3) 1(木間.96.July.24) 1(木間.96.Sep.29)
3(笠山.96.July.31)

ウラモンアカエダシャク　*Parepione grata*

2(木間.94.May.7) 2(田床山.95.May.6) 1(木間.96.May.26) 1(木間.96.July.24)

シダエダシャク　*Petrophora chlorosata*

1(木間.95.April.27)

ウコンエダシャク　*Corymica pryeri*

1(笠山.94.Aug.24) 2(指月山.94.May.29) 2(指月山.94.June.24) 2(木間.95.Sep.26)

ヒメウコンエダシャク　*Corymica arnearia*

1(笠山.96.July.31)

ヘリグロキエダシャク　*Corymica deducta*

1(木間.95.Sep.25) 1(木間.96.May.26)

ウスキツバメエダシャク　*Ourapteryx nivea*

1(木間.94.May.7) 17(木間.94.June.9) 14(木間.94.July.8) 1(木間.94.Nov.6) 14(笠山.94.May.27)
1(笠山.94.June.25) 1(笠山.94.Oct.23) 4(指月山.94.May.29) 10(指月山.94.June.24) 2(指月山.94.Oct.25)
13(木間.95.June.9) 16(木間.95.June.26) 2(木間.95.Sep.25) 17(木間.95.Oct.29) 1(田床山.95.May.24)
7(田床山.95.July.11) 3(田床山.95.Oct.3) 2(田床山.95.Nov.3) 27(木間.96.June.21) 2(木間.96.Sep.29)
10(木間.96.Oct.29) 1(笠山.96.Oct.6)

コガタツバメエダシャク　*Ourapteryx obtsusicauda*

12(木間.94.June.9) 20(木間.95.June.9) 16(木間.95.June.26) 1(田床山.95.June.7) 18(木間.96.June.21)
1(笠山.96.Sep.6)

シロツバメエダシャク　*Ourapteryx maculicaudaria*

1(笠山.96.June.2) 5(笠山.96.July.6) 5(笠山.96.July.31) 6(笠山.96.Oct.6)

アゲハモドキガ科　Epicopeiidae

アゲハモドキ　*Epicopeia hainesii*

3(木間.94.Sep.2) 3(田床山.95.July.11) 2(田床山.95.Sep.4) 1(木間.96.Aug.27)

フタオガ科　Epiplemidae

フタオガ亜科　Epipleminae

キスジシロフタオ　*Epiplema cretacea*

1(指月山.94June.24) 1(指月山.94July.27) 1(木間.95June.9)?

クロオビシロフタオ　*Epiplema plagifera*

1(木間.94.April.10) 1(木間.94.May.7) 3(木間.94July.8) 1(木間.94.Oct.3) 4(木間.95.April.27)
3(木間.95.Aug.28) 1(田床山.95July.11) 3(木間.96.April.28)

ハガタフタオ　*Epiplema flavistriga*

1(指月山.94.April.25) 1(指月山.94.May.29) 1(指月山.94June.24)

クロホシフタオ　*Epiplema moza*

2(木間.94June.9) 1(木間.95June.9) 1(木間.95July.25) 5(木間.95.Sep.25) 4 (木間.96July.24)

カレハガ科　Lasiocampidae

カレハガ　*Gastropacha orientalis*

6(木間.94.Aug.5) 1(笠山.94.May.27) 1(笠山.94July.24) 1(指月山.94July.27) 1(木間.95June.26)
1(木間.95.Aug.28)　1(木間.96.Aug.27)

ウスズミカレハ　*Poecilocampa tamanukii*

2(木間.95.Dec.17)

リンゴカレハ　*Odonestis pruni*

1(木間.95.Sep.25)

オビカレハ　*Malacosoma neustria*

1(笠山.94.May.27)

マツカレハ　*Dendrolimus spectabilis*

12(木間.94June.9) 37(木間.94July.8) 14(木間.94.Sep.2) 4(木間.94.Oct.3) 1(笠山.94June.25)
2(指月山.94July.27) 10(木間.95June.9) 8(木間.95June.26) 12(木間.95July.25) 18(木間.95.Aug.28)
72(木間.95.Sep.25) 1(田床山.95.May.24) 3(田床山.95June.7) 34(田床山.95July.11) 21(田床山.95.Sep.4)
3(田床山.95.Oct.3) 3(木間.96June.21) 17(木間.96.Aug.27) 9(木間.96.Sep.29)

クヌギカレハ　*Kunugia undans*

2(木間.94.Nov.6) 6(木間.95.Oct.29)2(木間.96.Oct.29)

ヤマダカレハ　*Kunugia yamadai*

1(笠山.94.Oct.23) 1(木間.95.Oct.29) 1(田床山.95.Nov.3) 1(木間.96.Oct.29)

タケカレハ　*Euthrix albomaculata*

2(木間.94June.9) 1(木間.95June.9) 1(木間.95.Aug.28) 1(田床山.95.May.24) 6(田床山.95June.7)
1(田床山.95July.11) 1(田床山.95.Sep.4)

オビガ科　Eupterotidae

オビガ　*Apha aequalis*

1(木間.94July.8) 1(木間.94.Aug.5) 8(木間.94.Sep.2) 7(木間.94.Oct.3) 1(笠山.94June.25)
7(笠山.94July.24) 2(笠山.94.Sep.26) 2(指月山.94June.24) 3(指月山.94July.27) 1(指月山.94.Sep.27)
2(木間.95July.25) 1(木間.95.Aug.28) 12(木間.95.Sep.25) 1(田床山.95July.11) 1(田床山.95.Aug.7)
3(田床山.95.Sep.4) 11(田床山.95.Oct.3) 2(木間.96.Aug.27) 8(木間.96.Sep.29) 1(笠山.96July.31)
1(笠山.96.Sep.6) 1(笠山.96.Oct.6)

カイコガ科　Bombycidae

クワコ　*Bombyx mandarina*

2(木間.94 July.8) 1(木間.94.Aug.5)　1(木間.94.Nov.6)1(笠山.94 July.24) 3(笠山.94.Aug.24)
1(笠山.94.Oct.23) 1(木間.95 July.25)1(木間.96.Oct.29)

ヤママユガ科　Saturniidae

ヤママユガ亜科　Saturniinae

シンジュサン　*Samia cynthia*

1(指月山.94 July.27)

ヤママユ　*Antheraea yamamai*

2(木間.94.Oct.3) 1(指月山.94.Sep.27) 1(木間.95.Sep.25) 1(田床山.95.Oct.3) 1(木間.96.Sep.29)

ヒメヤママユ　*Saturnia jonasii*

3(木間.94.Nov.6) 2(木間.95.Oct.29) 2(田床山.95.Nov.3)

オオミズアオ　*Actias artemis*

7(木間.94.May.7) 8(木間.94 June.9) 3(木間.94 July.8) 3(木間.94.Aug.5) 3(木間.95.May.27)
1(木間.95 June.9) 4(木間.95 June.26) 13(木間.95 July.25)　1(田床山.95.May.6) 2(田床山.95 June.7)
2(田床山.95 July.11) 2(田床山.95.Aug.7) 1(田床山.95.Sep.4)　2(木間.96.May.26) 10(木間.96 June.21)

エゾヨツメ亜科　Aglinae

エゾヨツメ　*Aglia japonica*

2(木間.94.April.10)　1(木間.95.April.27) 1(田床山.95.April.8) 1(木間.96.April.28)

イボタガ科　Brahmaeidae

イボタガ　*Brahmaea japonica*

2(木間.95.April.27)

スズメガ科　Sphingidae

スズメガ亜科　Sphinginae

エビガラスズメ　*Agrius convolvuli*

2(笠山.94.Sep.26) 1(指月山.94.Aug.25) 1(指月山.94.Sep.27)

シモフリスズメ　*Psilogramma increta*

1(木間.94 July.8) 1(木間.94.Aug.5) 1(指月山.94 July.27) 2(木間.95 July.25) 1(木間.95.Aug.28)

コエビガラスズメ　*Sphinx ligustri*

1(木間.94.Sep.2) 2(田床山.95 July.11) 1(田床山.95.Aug.7)

クロスズメ　*Sphinx caligineus*

1(木間.94.Aug.5)

アジアホソバスズメ　*Ambulyx sericeipennis*

7(木間.96.May.26)

フトオビホソバスズメ　*Ambulyx japonica*

1(田床山.95 June.7)

ホソバスズメ　*Oxyambulyx ochracea*

1(笠山.96 July.31)

モモスズメ　*Marumba gaschkewitschii*
1(指月山.94 June.24) 1(笠山.96 July.6) 1(笠山.96 July.31)
ウンモンスズメ　*Callambulyx tatarinovii*
1(木間.95.Aug.2) 1(田床山.95.May.24)
コウチスズメ　*Smerinthus tokyonis*
1(田床山.95.Aug.7)
エゾスズメ　*Phillosphingia dissimilis*
1(指月山.94.May.29) 1(木間.95.May.27) 2(木間.95 June.9) 1(田床山.95 July.11)

ホウジャク亜科　Macroglossinae

クルマスズメ　*Ampelophaga rubiginosa*
1(木間.94 July.8) 1(木間.94.Aug.5) 1(木間.94.Sep.2) 1(笠山.94.Aug.24) 1(指月山.94 June.24)
2(木間.95 June.9) 7(木間.95 June.26) 10(木間.95 July.25) 1(木間.95.Aug.28) 1(田床山.95.Aug.7)
1(木間.96 June.21)
ハネナガブドウスズメ　*Acosmeryx naga*
1(木間.94.May.7) 11(木間.94 June.9) 2(木間.94 June.9) 2(木間.94 July.8) 4(笠山.94.May.27)
2(指月山.94.May.29) 1(木間.95.April.27) 2(木間.95.May.27) 1(木間.95 June.26) 1(田床山.95.April.8)
2(田床山.95.May.24) 3(木間.96 June.21)
ブドウスズメ　*Acosmeryx castanea*
1(笠山.94 June.25) 3(笠山.94 July.24) 1(指月山.94.May.29) 1(指月山.94 June.24) 2(指月山.94 July.27)
3(木間.96 June.21) 1(笠山.96 July.31)
ホシヒメホウジャク　Neogurelca *himachala*
1(木間.95.April.27) 1(木間.95 June.26) 1(田床山.95.Nov.3)
ホシホウジャク　*Macroglossum pyrrhosticata*
7(木間.94 June.9) 1(指月山.94.Sep.27)
クロホウジャク　*Macroglossum saga*
1(木間.94.Oct.3) 1(笠山.94 July.24) 2(笠山.94.Oct.23) 2(指月山.94.May.29)
フリッツェホウジャク　*Macroglossum fritzei*
1(木間.94.Sep.2) 2(指月山.94.Nov.15) 2(木間.95 July.25) 2(木間.95.Aug.28) 2(木間.95.Oct.29)
2(田床山.95.Aug.7) 1(木間.96.Oct.29)
ベニスズメ　*Deilephila elpenor*
1(木間.95 June.9) 1(田床山.95.May.24)
キイロスズメ　*Theretra nessus*
1(木間.94 July.8) 1(笠山.94.Aug.24) 2(指月山.94.Aug.25)
コスズメ　*Theretra japonica*
1(木間.94.Aug.5) 9(笠山.94.May.27) 1(指月山.94.May.29) 1(指月山.94 June.24) 2(指月山.94 July.27)
6(木間.95 June.9) 1(木間.95 June.26) 3(木間.95 July.25) 2(木間.95.Aug.28) 1(田床山.95.May.24)
1(田床山.95.Aug.7) 1(木間.96.May.26) 2(木間.96 June.21) 1(笠山.94 July.24) 1(笠山.94.Sep.26)
ビロードスズメ　*Rhagastis mongoliana*
2(木間.94 June.9) 9(木間.94 July.8) 3(木間.94.Aug.5) 2(笠山.94.May.27) 2(笠山.94 June.25)
2(木間.96 June.21)
ミスジビロードスズメ　*Rhagastis trilineata*
6(木間.95 June.9) 8(木間.95 July.25) 1(木間.95.Aug.28) 1(田床山.95 July.11)

シャチホコガ科　Notodontidae

シャチホコガ　*Stauropus fagi*

1(笠山.94.May.27) 2(木間.95.April.27) 1(木間.95.May.27) 1(田床山.95.May.6)

ヒメシャチホコ　*Neostauropus basalis*

1(木間.95.May.27) 2(木間.95June.9) 2(木間.95June.26) 1(田床山.95.May.24) 1(田床山.95June.7)
1(木間.96.Aug.27)

タッタカモクメシャチホコ　*Cerura tattakana*

2(木間.94June.9) 1(木間.95June.9) 2(木間.95June.26) 1(木間.95July.25)

プライヤアオシャチホコ　*Syntypistis pryeri*

2(木間.94.Aug.5) 2(田床山.95.Sep.4)

アオシャチホコ　*Syntypistis japonica*

1(木間.94.May.7) 3(木間.94July.8) 1(木間.95June.26) 2(木間.95July.25) 3(田床山.95July.11)
1(木間.96.April.28) 1(木間.96.May.26)

オオアオシャチホコ　*Syntypistis cyanea*

1(木間.94June.9)

バイバラシロシャチホコ　*Cnethodonta grisescens*

5(木間.94July.8) 1(木間.94.Aug.5) 1(木間.94.Sep.2) 1(指月山.94June.24) 2(指月山.94July.27)
1(木間.95July.25) 1(木間.95.Aug.28) 2(木間.96June.21) 1(木間.96.Aug.27)

シロシャチホコ　*Cnethodonta japonica*

1(木間.94.May.7) 1(木間.94June.9) 1(木間.95.Sep.25)

ギンシャチホコ　*Harpyia umbrosa*

1(木間.94July.8) 4(木間.95.May.27) 1(木間.95July.25) 1(田床山.95June.7) 1(木間.96.May.26)

ムラサキシャチホコ　*Uropyia meticulodina*

2(木間.94June.9) 3(木間.94July.8) 4(木間.95June.9)

モンクロギンシャチホコ　*Wilemanus bidentatus*

1(笠山.94June.25) 2(田床山.95July.11)

ホソバシャチホコ　*Fentonia ocypete*

1(木間.95June.9) 3(木間.95June.26) 2(木間.95July.25) 1(木間.95.Sep.25) 1(田床山.95.Aug.7)

ホソバネグロシャチホコ　*Disparia variegata*

1(木間.95.May.27) 2(木間.95June.9) 1(木間.96June.21)

モンクロシャチホコ　*Phalera flavescens*

1(笠山.94.Aug.24)

ヘリスジシャチホコ　*Neopheosia fasciata*

2(木間.94July.8) 1(指月山.94.May.29) 1(田床山.95June.11)

クビワシャチホコ　*Shaka atrovittatus*

2(木間.94June.9) 8(木間.95June.26) 1(木間.95.Aug.28)

セダカシャチホコ　*Rabtala cristata*

7(木間.95July.25)

アオセダカシャチホコ　*Rabtala splendida*

1(木間.95July.25)

ウスキシャチホコ　*Mimopydna pallida*

5(笠山.94.April.24) 1(木間.95.May.27) 5(田床山.95July.11)

ナカキシャチホコ　*Peridea gigantea*

5(木間.94.June.9) 9(木間.94.July.8) 1(木間.94.Aug.5) 2(木間.94.Sep.2) 9(木間.95.June.26) 3(木間.95.July.25) 1(木間.95.Aug.28) 2(田床山.95.July.11) 3(田床山.95.Aug.7) 4(田床山.95.Sep.4) 1(木間.96.June.21) 1(木間.96.Aug.27)

ルリモンシャチホコ　*Peridea oberthueri*

1(田床山.95.Sep.4)

ニトベシャチホコ　*Peridea aliena*

2(木間.95.June.26)

スズキシャチホコ　*Pheosiopsis cinerea*

3(木間.94.June.9) 3(木間.94.Sep.2) 2(木間.95.June.26)

トビモンシャチホコ　*Drymonia dodonides*

1(木間.94.June.9)

コトビモンシャチホコ　*Drymonia japonica*

1(木間.94.July.8) 2(木間.94.Sep.2) 15(木間.95.June.26) 2(木間.95.July.25)

タカオシャチホコ　*Hiradonta takaonis*

1(木間.94.Aug.5) 2(笠山.94.May.27) 2(笠山.94.June.25) 4(笠山.94.July.24) 1(指月山.94.June.24) 3(指月山.94.July.27) 3(木間.95.July.25) 2(木間.95.Aug.28) 1(田床山.95.June.7) 1(田床山.95.Aug.7) 1(木間.96.June.21)

ツマジロシャチホコ　*Hexafrenum leucodera*

1(指月山.94.May.29)

ハガタエグリシャチホコ　*Hagapteryx admirabilis*

2(木間.94.Sep.2) 1(木間.95.Aug.28)

エグリシャチホコ　*Ptilodon robusta*

1(木間.96.June.21)

ブライヤエグリシャチホコ　*Lophontosia pryeri*

2(田床山.95.June.7) 11(田床山.95.July.11) 6(田床山.95.Aug.7)

エゾギンモンシャチホコ　*Spatalia jezoensis*

1(笠山.94.May.27)

ウスイロギンモンシャチホコ　*Spatalia doerriesi*

10(木間.94.June.9) 3(木間.94.July.8) 7(木間.95.June.26) 2(木間.95.July.25) 1(田床山.95.May.24) 1(田床山.95.July.11) 1(木間.96.May.26)

オオエグリシャチホコ　*Pterostoma sinicum*

1(木間.94.July.8) 1(木間.95.June.26) 1(田床山.95.May.6) 1(木間.96.May.26)

トビギンボシシャチホコ　*Rosama ornata*

2(木間.94.June.9) 1(木間.95.June.9) 1(木間.95.June.26) 2(田床山.95.June.7) 1(田床山.95.Sep.4) 1(木間.96.July.24)

クワゴモドキシャチホコ　*Gonoclostera timoniorum*

1(木間.94.June.9) 1(木間.95.June.9) 1(木間.96.June.21) 2(木間.96.July.24)

ツマアカシャチホコ　*Clostera anachoreta*

1(木間.94.July.8) 1(木間.95.April.27)

セグロシャチホコ　*Clostera anastomosis*

1(木間.94.April.10) 1(木間.95.July.25) 1(木間.95.Sep.25) 13(田床山.95.Oct.3)

ドクガ科　Lymantridae

スギドクガ　*Calliteara argentata*

1(木間.94.June.9) 1(木間.95.May.27)?

リンゴドクガ　*Calliteara psuedabietis*

2(木間.94.Aug.5) 2(笠山.94.April.24) 1(木間.95.May.27) 1(田床山.95.May.6) 1(木間.96.April.28)

アカヒゲドクガ　*Calliteara lunulata*

1(木間.95.Aug.28)

ナチキシタドクガ　*Hema nachiensis*

1(指月山.94.July.27)

マメドクガ　*Cifuna locuples*

1(木間.94.July.8) 5(笠山.94.June.25) 1(木間.95.June.9) 12(木間.95.June.26) 1(木間.95.Sep.25)
3(田床山.95.July.11) 15(田床山.95.Sep.4) 3(木間.96.Aug.27)

ブドウドクガ　*Iema eurydice*

1(木間.94.July.8) 1(笠山.94.June.25) 6(笠山.94.July.24) 3(笠山.94.Aug.24) 3(笠山.94.Sep.26)
5(木間.95.July.25) 1(木間.95.Aug.28) 2(木間.95.Sep.25) 1(木間.95.Oct.29) 4(田床山.95.July.11)
4(田床山.95.Aug.7) 1(田床山.95.Sep.4) 2(田床山.95.Oct.3) 4(木間.96.Aug.27) 1(笠山.96.July.6)
1(笠山.96.July.31)

ヒメシロモンドクガ　*Orgyia thyellina*

5(木間.94.July.8) 16(木間.94.Aug.5) 5(木間.94.Sep.2) 3(笠山.94.June.25) 3(笠山.94.July.24)
1(指月山.94.June.24) 4(指月山.94.July.27) 2(指月山.94.Aug.25) 1(木間.95.July.25) 4(木間.95.Aug.28)
1(木間.95.Sep.25) 6(田床山.95.July.11) 1(田床山.95.Aug.7) 1(田床山.95.Sep.4) 1(木間.96.June.21)
4(木間.96.Aug.27)

ヤクシマドクガ　*Orgyia triangularis*

1(木間.94.July.8) 1(木間.95.Oct.29) 1(木間.96.Sep.29)

スゲドクガ　*Laelia coenosa*

2(木間.94.June.9) 1(木間.96.Sep.29)

スゲオオドクガ　*Laelia gigantea*

5(木間.94.June.9) 1(田床山.95.June.7)

エルモンドクガ　*Arctornis l-nigrum*

1(田床山.95.Sep.4)

ヒメシロドクガ　*Arctornis chichibense*

1(木間.94.June.9) 1(田床山.95.Sep.4) 1(木間.96.June.21)

スカシドクガ　*Arctornis kumatai*

2(木間.94.May.7)　1(木間.95.Sep.25)

シロオビドクガ　*Numenes albofascia*

2(木間.94.June.9) 1(木間.94.July.8) 1(木間.95.June.26)

マイマイガ　*Lymantria dispar*

1(木間.94.July.8) 1(笠山.94.June.25) 1(指月山.94.July.27) 1(笠山.96.July.31)

ミノモマイマイ　*Lymantria minomonis*

1(木間.94.Aug.5)

ニワトコドクガ　*Topomesoides jonasii*
1(田床山.95July.11)
モンシロドクガ　*Sphrageidus similis*
1(木間.94July.8) 1(田床山.95.Sep.4)
ゴマフリドクガ　*Euproctis pulverea*
1(木間.94July.8) 8(笠山.94.April.24) 3(笠山.94.May.27) 3(笠山.94June.25) 2(笠山.94July.24) 1(笠山.94.Aug.24) 1(笠山.94.Sep.26) 1(笠山.94.Oct.23) 6(指月山.94.April.25) 1(指月山.94July.27) 5(木間.95.Sep.25) 1(田床山.95July.11) 2(田床山.95.Aug.7) 1(田床山.95.Sep.4) 6(木間.96.May.26) 1(木間.96July.24) 6(笠山.96.May.9) 1(笠山.96June.2) 4(笠山.96July.31)
キドクガ　*Euproctis piperita*
1(木間.94.Aug.5) 1(木間.95.Aug.28)
チャドクガ　*Euproctis pseudoconspersa*
1(木間.94.Nov.6) 1(笠山.94.Oct.23) 2(笠山.96.Nov.7)

ヒトリガ科　Arctiidae

コケガ亜科　Lithosiinae

クロミャクホソバ　*Pelosia ramosula*
2(木間.95June.26) 1(木間.95.Aug.28)
クロスジホソバ　*Pelosia noctis*
1(木間.94July.8) 5(木間.95.Aug.28) 2(木間.95.Sep.25) 1(木間.95.Oct.29) 27(田床山.95July.11) 32(田床山.95.Sep.4) 1(田床山.95.Oct.3)
ホシホソバ　*Pelosia muscerda*
1(木間.95.Aug.28)
キシタホソバ　*Eilema aegrota*
2(木間.95June.9) 1(木間.95.Sep.25) 4(木間.96.May.26) 6(木間.96June.21) 3(木間.96July.24) 1(木間.96.Sep.29)
ムジホソバ　*Eilema deplana*
20(木間.94June.9) 5(木間.94July.8) 8(木間.94.Sep.2) 1(笠山.94.Sep.26) 1(指月山.94.May.29) 1(指月山.94.Sep.27) 3(木間.95June.9) 43(木間.95June.26) 18(木間.95.Aug.28) 2(木間.95.Sep.25) 5(田床山.95June.7) 4(田床山.95July.11) 6(田床山.95.Sep.4) 1(田床山.95.Oct.3) 7(木間.96June.21) 3(木間.96.Aug.27)
ツマキホソバ　*Eilema laevis*
1(木間.94.Aug.5) 10(木間.94.Sep.2) 2(指月山.94.May.29) 14(木間.95June.9) 11(木間.95June.26) 2(木間.95.Aug.28) 2(木間.95.Sep.25) 29(木間.96.Aug.27)
キマエホソバ　*Eilema japonica*
65(木間.94June.9) 1(木間.94.Aug.5) 8(木間.94.Sep.2) 1(指月山.94.Sep.27) 10(木間.95June.9) 41(木間.95.Aug.28) 3(木間.95.Sep.25) 1(木間.95.Oct.29) 5(田床山.95July.11) 20(田床山.95.Sep.4) 1(田床山.95.Oct.3) 45(木間.96June.21)
ニセキマエホソバ　*Eilema nankingica*
10(木間.94.Aug.5) 4(木間.95June.9) 37(木間.95June.26) 1(木間.95.Aug.28) 1(木間.96July.24) 3(木間.96.Aug.27)

ヒメキホソバ　*Eilema cribrata*

7(木間.94.May.7) 4(木間.94July.8) 3(木間.94.Aug.5) 29(木間.94.Sep.2) 2(笠山.94.Sep.26)
2(木間.95.May.27) 2(木間.95June.9) 51(木間.95July.25) 22(木間.95.Sep.25) 1(田床山.95.May.6)
2(田床山.95July.11) 1(田床山.95.Aug.7) 7(田床山.95.Sep.4) 1(田床山.95.Oct.3) 11(木間.96.May.26)
325(木間.96July.24) 1(木間.96.Aug.27) 1(木間.96.Sep.29) 1(木間.96.Oct.29)

ナガサキムジホソバ　*Tigrioides immaculata*

119(木間.95.Oct.29) 3(田床山.95.Oct.3)

キベリネズミホソバ．*Ghoria gigantea*

8(木間.94June.9) 1(指月山.94June.24) 1(田床山.95June.7) 6(田床山.95July.11) 23(木間.96June.21)

キマエクロホソバ　*Ghoria collitoides*

22(木間.94June.9) 2(指月山.94.May.29) 7(木間.95June.9) 7(木間.95June.26) 1(田床山.95July.11)
50(木間.96June.21)

マエグロホソバ　*Conilepia nigricosta*

3(木間.95June.26) 11(木間.95.Sep.25) 1(田床山.95.Sep.4) 8(木間.96.Sep.29)

ヨツボシホソバ　*Lithosia quadra*

3(木間.94July.8) 3(木間.94.Sep.2) 2(木間.94.Oct.3) 1(笠山.94June.25) 7(指月山.94June.24)
1(木間.95.Sep.25) 1(田床山.95July.11) 1(木間.96June.21)

クビワウスグロホソバ　*Macrobrochis staudingeri*

28(木間.94June.9) 1(指月山.94June.24) 2(木間.95June.26) 6(木間.96June.21)

アカスジシロコケガ　*Bizone hamata*

8(木間.94June.9) 11(木間.94July.8) 2(木間.94.Aug.5) 30(木間.94.Sep.2) 4(笠山.94.May.27)
49(笠山.94June.25) 8(笠山.94.Aug.24) 12(指月山.94June.24) 2(木間.95June.9) 117(木間.95June.26)
110(木間.95.Aug.28) 22(木間.95.Sep.25) 10(田床山.95July.11) 38(田床山.95.Sep.4) 1(田床山.95.Oct.3)
24(木間.96June.21) 1(木間.96July.24) 3(木間.96.Aug.27) 1(木間.96.Sep.29)

クロスジチビコケガ　*Sticnae rectilinea*

6(笠山.94.Sep.26) 2(指月山.94.Sep.27) 1(田床山.95.Oct.3) 1(笠山.96July.31)?

ホシオビコケガ　*Parasiccia altaica*

1(木間.94.Oct.3) 2(木間.96June.21) 1(木間.96.Sep.29)

オオベニヘリコケガ　*Melanaema venata*

6(木間.94June.9) 2(木間.94July.8) 1(木間.94.Oct.3) 6(木間.95June.26) 8(木間.95.Sep.25)
2(田床山.95.Oct.3) 3(木間.96.Sep.29)

ヒメホシキコケガ *Asura dharma*

71(笠山.94June.25) 11(笠山.94.Sep.26) 2(指月山.94June.24) 12(木間.95June.26) 1(木間.95.Aug.28)
1(田床山.95.May.24) 2(田床山.95July.11) 1(木間.96July.24)

クロテンハイイロコケガ　*Eugoa grisea*

2(木間.94June.9) 1(木間.94July.8) 1(指月山.94.Sep.27) 14(木間.95June.26) 3(木間.95.Aug.28)
4(木間.95.Sep.25) 2(木間.96June.21) 4(木間.96.Sep.29)

ハガタベニコケガ　*Miltochrista aberrans*

16(木間.94June.9) 3(木間.94.Aug.5) 1(木間.94.Sep.2) 2(木間.94.Oct.3) 7(笠山.94.Sep.26)
11(木間.95June.9) 6(木間.95June.26) 3(木間.95.Aug.28) 8(木間.95.Sep.25) 5(田床山.95June.7)
10(田床山.95July.11) 12(田床山.95.Aug.7) 10(田床山.95.Sep.4) 1(田床山.95.Oct.3)
3(木間.96June.21) 1(木間.96July.24) 26(木間.96.Aug.27) 1(笠山.96July.31)

ベニヘリコケガ　*Miltochrista miniata*

8(木間.94.July.8) 8(木間.94.Sep.2) 1(笠山.94.May.27) 43(木間.95.June.9) 61(木間.95.June.26)
1(木間.95.July.25) 57(木間.95.Aug.28) 2(田床山.95.July.11) 12(田床山.95.Sep.4) 107(木間.96.June.21)
1(木間.96.Aug.27)

ハガタキコケガ　*Miltochrista calamia*

3(笠山.94.June.25) 7(木間.95.Aug.28) 2(木間.96.June.21) 1(笠山.96.Oct.6)

スジベニコケガ　*Miltochrista striata*

1(木間.94.May.7) 7(木間.94.June.9) 3(木間.94.Aug.5) 1(木間.94.Sep.2) 11(笠山.94.May.27)
2(笠山.94.June.25) 7(笠山.94.Aug.24) 12(木間.95.May.27) 5(木間.95.June.9) 1(木間.95.June.26)
8(木間.95.Aug.28) 5(田床山.95.June.7) 2(田床山.95.Aug.7) 1(田床山.95.Sep.4) 18(木間.96.May.26)
2(木間.96.June.21) 26(木間.96.Aug.27) 3(笠山.96.June.2) 1(笠山.96.July.31) 1(笠山.96.Sep.6)

ゴマダラベニコケガ　*Miltochrista pulchera*

2(木間.94.Sep.2)

ゴマダラキコケガ　*Stigmatophora reacrita*

24(笠山.94.June.25) 2(笠山.94.Sep.26) 15(指月山.94.June.24) 5(木間.95.June.26) 1(木間.95.Aug.28)

モンクロベニコケガ　*Stigmatophora rhodophila*

6(笠山.94.Sep.26) 3(指月山.94.June.24) 1(木間.95.June.26)

チャオビチビコケガ　*Philenora latifasciata*

12(木間.94.July.8) 1(木間.94.Sep.2) 1(木間.94.Oct.3) 7(木間.95.Aug.28) 4(木間.95.Sep.25)
3(木間.95.Oct.29) 2(田床山.95.May.24) 2(田床山.95.July.11) 4(田床山.95.Oct.3) 3(木間.96.Aug.27)
5(木間.96.Sep.29) 3(木間.96.Oct.29) 1(笠山.96.July.6) 1(笠山.96.July.31)

スカシコケガ　*Chamaita ranruna*

1(木間.95.May.27) 24(木間.95.Aug.28) 14(木間.95.Sep.25) 20(木間.95.Oct.29) 2(田床山.95.Oct.3)
7(木間.96.Aug.27) 9(木間.96.Sep.29) 43(木間.96.Oct.29) 5(笠山.94.May.9) 2(笠山.96.July.31)
1(笠山.96.Sep.6) 1(笠山.96.Oct.6) 1(笠山.96.Nov.7)

ヒトリガ亜科　Arctiinae

スジモンヒトリ　*Spilarctir seriatopunctata*

8(木間.94.May.7) 12(木間.94.June.9) 1(木間.94.July.8) 1(木間.94.Aug.5) 13(木間.94.Sep.2)
8(笠山.94.April.24) 30(笠山.94.May.27) 5(笠山.94.June.25) 2(笠山.94.July.24) 8(笠山.94.Aug.24)
33(笠山.94.Sep.26) 3(指月山.94.April.25) 7(指月山.94.May.29) 1(指月山.94.July.27)
5(指月山.94.Aug.25) 4(指月山.94.Sep.27) 1(木間.95.April.27) 6(木間.95.May.27) 14(木間.95.June.9)
1(木間.95.July.25) 34(木間.95.Aug.28) 3(木間.95.Sep.25) 3(田床山.95.May.24) 4(田床山.95.June.7)
1(田床山.95.Aug.7) 6(田床山.95.Sep.4) 8(木間.96.May.26) 10(木間.96.Aug.27) 1(木間.96.Sep.29)
3(笠山.94.May.9) 3(笠山.96.June.2)

フタスジヒトリ　*Spilarctir bifasciata*

1(木間.94.June.9)

オビヒトリ　*Spilarctir subcarneum*

1(田床山.95.June.7) 1(田床山.95.Aug.7)

アカヒトリ　*Lemyra flammeola*

2(指月山.94.Sep.27) 2(木間.95.Sep.25) 1(田床山.95.Oct.3)

カクモンヒトリ　*Lemyra inaequalis*

11(木間.94.June.9) 1(笠山.94.Sep.26) 2(指月山.94.May.29) 14(木間.95.June.26) 2(木間.96.June.21) 1(笠山.96.July.31)

クワゴマダラヒトリ　*Lemyra imparilis*

6(木間.94.Sep.2) 11(木間.95.Aug.28) 32(田床山.95.Sep.4) 1(木間.96.Aug.27) 3(笠山.96.Sep.6)

クロフシロヒトリ　*Eospilarctia lewisii*

2(木間.96.May.26)

アカハラゴマダラヒトリ　*Spilosoma punctaria*

1(木間.94.June.9) 3(木間.94.Aug.5) 1(笠山.94.April.24) 1(笠山.94.July.24) 1(木間.95.April.27) 4(木間.95.May.27) 5(木間.95.June.9) 8(木間.95.July.25) 1(田床山.95.May.6) 4(田床山.95.May.24) 1(田床山.95.June.7) 4(田床山.95.Aug.7) 3(木間.96.May.26)

キハラゴマダラヒトリ　*Spilosoma lubricipeda*

1(木間.94.June.9) 5(木間.94.July.8) 2(木間.94.Sep.2) 5(笠山.94.April.24) 4(笠山.94.May.27) 1(笠山.94.June.25) 11(笠山.94.Sep.26) 1(指月山.94.April.25) 3(指月山.94.June.24) 1(木間.95.June.26) 8(木間.95.July.25) 7(木間.95.Aug.28) 3(木間.95.Sep.25) 2(田床山.95.Aug.7) 1(田床山.95.Sep.4) 1(木間.96.July.24) 1(木間.96.Aug.27)

シロヒトリ　*Chionarctia nivea*

8(笠山.94.Aug.24)

コベニシタヒトリ　*Rhyparioides metelkana*

1(田床山.95.Sep.4)

ホシベニシタヒトリ　*Rhyparioides amurensis*

3(木間.95.Aug.28) 11(田床山.95.Sep.4)

ベニシタヒトリ　*Rhyparioides nebulosus*

10(木間.94.June.9) 3(木間.94.Sep.2) 10(木間.95.June.26) 2(木間.96.June.21) 1(木間.96.Aug.27)

トラガ科　Agaristidae

トビイロトラガ　*Sarbanissa subflava*

1(木間.95.June.26) 2(木間.96.June.21)

ベニモントラガ　*Sarbanissa venusta*

1(木間.95.Aug.28) 1(田床山.95.Sep.4) 1(木間.96.Aug.27)

ヒメトラガ　*Asteropetes noctuina*

1(木間.96.June.21)

ヤガ科　Noctuidae

ウスベリケンモン亜科　Panthenidae

ウスベリケンモン　*Trisuloides sericea*

1(田床山.95.Sep.4) 1(木間.96.Aug.27)

コウスベリケンモン　*Anacronicta caliginea*

1(木間.94.June.9) 1(木間.95.June.26) 1(田床山.95.June.7)

キバラケンモン　*Trichosea champa*

2(笠山.94.June.25) 1(木間.95.June.9) 1(木間.95.Sep.25) 3(木間.96.May.26) 1(笠山.96.Nov.7)

ケンモンヤガ亜科　Acronictinae

ゴマケンモン　*Mona alpium*

1(木間.94.July.8) 1(木間.95June.26) 8(木間.96June.21)

シロモンケンモン　*Plataplecta albistigma*

1(指月山.94July.27) 1(木間.95June.26) 4(木間.95.Aug.28) 1(田床山.95.Aug.7) 1(木間.96June.21)

シロシタケンモン　*Hylonycta hercules*

1(指月山.94June.24) 1(木間.96.Aug.27)

ナシケンモン　*Viminia rumicis*

1(木間.94.Oct.3) 2(笠山.94.April.24) 1(笠山.94June.25) 2(指月山.94.April.25) 4(指月山.94June.24) 2(指月山.94July.27) 1(指月山.94.Aug.25) 1(指月山.94.Sep.27) 2(木間.95.Aug.28) 2(田床山.95.April.8) 2(木間.96.April.28) 4(木間.96.Aug.27)

ニッコウケンモン　*Craniophora praeclara*

1(木間.94June.9)

タカオケンモン　*Craniophora harmandi*

1(笠山.94June.25)

シマケンモン　*Craniophora fasciata*

9(木間.94.May.7) 1(笠山.94.April.24) 1(笠山.94.May.27) 2(笠山.94June.25) 2(指月山.94.April.25) 1(指月山.94.May.29) 8(指月山.94June.24) 1(木間.95.May.27) 1(木間.95June.26) 1(木間.95July.25) 9(田床山.95.May.24) 1(木間.96.May.26)

アミメケンモン　*Lophonycta confusa*

16(木間.94June.9) 7(木間.94July.8) 2(木間.94.Aug.5) 2(木間.95June.9) 23(木間.95June.26) 2(木間.95July.25) 1(木間.95.Aug.28) 5(田床山.95July.11) 9(木間.96June.21) 1(木間.96July.24)

キノコヨトウ亜科　Byrophilinae

イチモジキノコヨトウ　*Bryophila granitalis*

2(指月山.94.Aug.25) 1(木間.95June.26) 4(木間.95.Aug.28) 1(田床山.95.Sep.4) 1(木間.96.Aug.27)

コイチモジキノコヨトウ　*Bryophila parva*

1(指月山.94July.27)

キノコヨトウ　*Cryphia mitsuhashi*

2(木間.94.Sep.2) 2(笠山.94July.24) 6(笠山.94.Aug.24) 9(指月山.94.Aug.25) 2(指月山.94.Sep.27) 2(田床山.95.Sep.4) 1(木間.96.Aug.27)

ウスアオキノコヨトウ　*Stenoloba clara*

4(木間.95July.25)

ウンモンキノコヨトウ　*Stenoloba manleyi*

4(笠山.94.Aug.24) 4(笠山.94.Sep.26) 10(指月山.94.Aug.25) 18(指月山.94.Sep.27) 1(木間.95.Aug.28) 5(木間.96.Aug.27)

シロスジキノコヨトウ　*Stenoloba jankowskii*

1(木間.95June.26)

タバコガ亜科　Heliothinae

タバコガ　*Helicoverpa assulta*

1(田床山.95.May.6)

オオタバコガ　*Helicoverpa armigera*

1(木間.94.Nov.6) 1(笠山.94.May.27) 2(笠山.94.Oct.23) 1(笠山.94.Nov.16)

モンヤガ亜科　Noctuinae

タマナヤガ　*Agrotis ipsilon*

1(木間.94.May.7) 1(木間.94.June.9) 1(木間.94.Oct.3) 1(笠山.94.April.24) 4(指月山.94.June.24) 1(木間.95.June.26) 1(木間.95.Sep.25) 5(木間.95.Oct.29) 1(田床山.95.July.11) 2(木間.96.June.21) 1(木間.96.Oct.29)

カブラヤガ　*Agrotis segetum*

1(木間.94.Oct.3) 2(笠山.94.April.24) 2(笠山.94.Sep.26) 1(笠山.94.Oct.23) 1(指月山.94.June.24) 1(指月山.94.Sep.27) 1(田床山.95.Aug.7)

マエジロヤガ　*Ochropleura plecta*

4(木間.94.June.9) 2(木間.95.Sep.25) 1(木間.96.May.26)

クロクモヤガ　*Hermonassa cecili*

34(木間.94.June.9) 2(木間.94.Nov.6) 18(笠山.94.May.27) 6(笠山.94.Oct.23) 13(笠山.94.Nov.16) 11(指月山.94.May.29) 3(指月山.94.Oct.25) 1(木間.95.May.27) 8(木間.95.June.9) 3(木間.95.June.26) 9(木間.95.Oct.29) 1(田床山.95.May.24) 3(田床山.95.June.7) 4(木間.96.May.26) 4(木間.96.Oct.29)

カバスジヤガ　*Sineugraphe exusta*

7(木間.95.June.26) 2(木間.95.July.25) 3(木間.95.Sep.25) 1(田床山.95.July.11) 84(木間.96.July.24)

ウスイロカバスジヤガ　*Sineugraphe bipartita*

1(木間.94.July.8) 1(木間.94.Oct.3) 1(木間.95.July.25) 2(木間.95.Sep.25) 2(田床山.95.July.11) 1(木間.96.June.21)

オオカバスジヤガ　*Sineugraphe longipennis*

50(木間.94.July.8) 2(木間.94.Oct.3) 6(笠山.94.June.25) 1(指月山.94.June.24) 42(木間.95.July.25) 22(田床山.95.July.11) 2(木間.96.July.24) 2(木間.96.Aug.27)

ニセタマナヤガ　*Peridroma saucia*

1(木間.94.Oct.3) 1(指月山.94.Oct.25) 1(指月山.94.Dec.19)

コウスチャヤガ　*Diarsia deparca*

2(木間.94.May.7) 1(木間.94.June.9) 1(笠山.94.April.24) 10(笠山.94.May.27) 3(笠山.94.June.25) 1(笠山.94.Nov.16) 2(指月山.94.April.25) 3(指月山.94.May.29) 1(木間.95.June.9) 2(木間.95.Sep.25) 2(木間.96.May.26) 2(木間.96.Sep.29)

オオバコヤガ　*Diarsia canescens*

49(木間.94.May.7) 2(木間.94.June.9) 1(木間.94.July.8) 34(木間.94.Oct.3) 2(笠山.94.April.24) 25(笠山.94.Sep.26) 5(笠山.94.Oct.23) 6(指月山.94.April.25) 1(指月山.94.Sep.27) 1(指月山.94.Oct.25) 1(木間.95.April.27) 1(木間.95.May.27) 1(木間.95.June.9) 12(木間.95.Sep.25) 18(木間.95.Oct.29) 1(田床山.95.May.6) 3(田床山.95.May.24) 2(田床山.95.Oct.3) 1(木間.96.April.28) 43(木間.96.May.26) 1(木間.96.June.21) 3(木間.96.Sep.29) 4(木間.96.Oct.29) 1(笠山.96.June.2) 1(笠山.96.Nov.7)

アカフヤガ　*Diarsia pacifica*

1(木間.94.April.10)

ウスイロアカフヤガ　*Diarsia ruficauda*

1(木間.94.June.9) 2(木間.94.July.8) 20(笠山.94.April.24) 17(笠山.94.June.25) 1(笠山.94.Sep.26) 3(指月山.94.June.24) 1(指月山.94.Sep.27) 2(木間.95.April.27) 11(木間.95.June.26) 1(木間.95.July.25) 3(木間.95.Sep.25) 4(田床山.95.July.11) 1(田床山.95.Oct.3) 6(木間.96.April.28) 1(木間.96.June.21) 1(木間.96.July.24) 1(木間.96.Sep.29)

シロモンヤガ　*Xestia c-nigrum*
1(木間.94.Sep.2) 1(木間.96.Aug.27)
マエキヤガ　*Xestia stupenda*
2(田床山.95.Oct.3)
ウスチャヤガ　*Xestia dilatata*
1(笠山.94.Oct.23) 1(木間.96.Oct.29) 1(笠山.96.Nov.7)
キシタミドリヤガ　*Xestia efflorescens*
1(木間.94.July.8) 7(木間.94.Oct.3) 12(木間.95.July.25) 16(木間.95.Sep.25) 4(田床山.95.Oct.3)
30(木間.96.July.24) 3(木間.96.Sep.29)
ハイイロキシタヤガ　*Xestia semiherbida*
3(木間.94.June.9) 1(笠山.94.May.27) 2(笠山.94.June.25) 1(笠山.94.Sep.26) 2(木間.95.June.9)
1(木間.95.June.26) 7(木間.95.Sep.25) 2(木間.96.June.21) 13(木間.96.July.24) 9(木間.96.Aug.27)
4(木間.96.Sep.29)
カギモンヤガ　*Cerastis pallescens*
1(笠山.96.April.5)

ヨトウガ亜科　Hadeninae

ヨトウガ　*Mamestra brassicae*
2(笠山.94.April.24) 1(笠山.94.May.27) 4(笠山.94.Sep.26) 2(指月山.94.Sep.27) 9(木間.95.Sep.25)
キミャクヨトウ　*Dictyestra dissecta*
1(笠山.94.May.27)
シロシタヨトウ　*Sarcopolia illoba*
1(木間.94.June.9) 1(笠山.94.April.24) 3(笠山.94.May.27) 1(笠山.94.Aug.24) 6(笠山.94.Sep.26)
1(指月山.94.April.25) 1(指月山.94.Sep.27) 1(木間.95.June.9) 1(木間.95.Aug.28) 2(木間.95.Sep.25)
1(田床山.95.May.24) 1(田床山.95.June.7)
フサクビヨトウ　*Hadena rivularis*
2(笠山.94.May.27) 1(笠山.94.June.25)
フタスジヨトウ　*Protomiselia bilinea*
5(木間.94.May.7) 25(木間.94.June.9) 6(木間.94.Aug.5) 1(指月山.94.June.24) 2(木間.95.May.27)
16(木間.95.June.9) 103(木間.95.June.26) 3(木間.95.July.25) 13(木間.95.Aug.28) 4(木間.95.Sep.25)
5(田床山.95.May.24) 8(田床山.95.June.7) 2(田床山.95.Aug.7) 2(田床山.95.Sep.4) 78(木間.96.June.21)
14(木間.96.July.24) 4(木間.96.Aug.27)
ハマオモトヨトウ　*Brithys crini*
1(指月山.94.Sep.27)
ケンモンキリガ　*Egria saxea*
57(木間.94.April.10) 4(木間.95.March.23) 44(木間.95.April.27) 1(田床山.95.April.8)
1(田床山.95.May.6) 1(木間.96.March.25) 6(木間.96.April.22) 9(木間.96.April.28)
マツキリガ　*Panolis japonica*
18(木間.94.April.10) 1(笠山.94.April.24) 8(木間.95.March.23) 32(木間.95.April.27)
2(田床山.95.April.8) 12(木間.96.April.28)
キンイロキリガ　*Clavipalpura aurariae*
2(木間.94.April.10) 1(木間.95.April.27)

スギタニキリガ　*Perigrapha hoenei*
5(木間.94.April.10) 5(木間.95.March.23) 1(田床山.95.March.13) 3(木間.96.March.25)
1(木間.96.April.22) 1(笠山.96.Dec.9)
カバキリガ　*Orthosia evanida*
2(木間.95.March.23) 1(田床山.95.March.13) 4(木間.96.March.25) 1(木間.96.April.28)
カギモンキリガ　*Orthosia nigromaculata*
1(木間.94.April.10) 1(木間.96.April.22)
ブナキリガ　*Orthosia paromoea*
1(田床山.95.April.8)
ホソバキリガ　*Orthosia angustipennis*
3(木間.94.March.12)
クロテンキリガ　*Orthosia fausta*
1(田床山.95.April.8)
シロヘリキリガ　*Orthosia limbata*
1(木間.95.April.27)
スモモキリガ　*Orthosia munda*
1(木間.96.March.25)
アトジロキリガ　*Orthosia mirabilis*
1(木間.94.May.7)
カシワキリガ　*Orthosia gothica*
9(木間.94.April.10) 2(田床山.95.April.8) 1(木間.96.March.25) 2(木間.96.April.28)
フタオビキヨトウ　*Mythimna turca*
8(木間.94.June.9) 2(木間.94.Sep.2) 6(笠山.94.May.27) 2(指月山.94.May.29) 1(指月山.94.Sep.27)
4(木間.95.June.9) 3(木間.95.June.26) 1(木間.95.Sep.25) 2(田床山.95.May.24) 6(田床山.95.June.7)
1(田床山.95.July.11) 1(田床山.95.Oct.3) 2(木間.96.May.26)
ミヤマフタオビキヨトウ　*Mythimna matsumuriana*
2(木間.96.June.21)
クロシタキヨトウ　*Aletia placida*
1(木間.94.July.8) 2(木間.94.Sep.2) 3(笠山.94.May.27) 1(笠山.94.Aug.24) 2(笠山.94.Sep.26)
2(木間.95.June.9) 3(木間.95.June.26) 1(木間.95.Sep.25) 1(田床山.95.June.7) 1(田床山.95.July.11)
1(木間.96.June.21)
マダラキヨトウ　*Mythimna flavostigma*
10(木間.94.May.7) 1(木間.94.June.9) 4(木間.94.Aug.5) 3(木間.95.June.9) 6(木間.95.Aug.28)
3(田床山.95.May.24) 11(木間.96.May.26) 1(木間.96.Aug.27)
ウラギンキヨトウ　*Mythimna hamifera*
2(木間.95.June.9) 1(木間.95.June.26)
フタテンキヨトウ　*Mythimna radiata*
2(指月山.94.June.24)
カバフクロテンキヨトウ　*Aletia salebrosa*
1(木間.94.Sep.2) 1(笠山.94.May.27) 3(笠山.94.Aug.24) 1(指月山.94.May.29) 1(指月山.94.Aug.25)
4(木間.95.June.9) 1(木間.95.June.26) 7(木間.95.Aug.28) 1(木間.96.June.21)

マメチャイロキヨトウ　*Mythimna consanguis*
1(木間.94.Nov.6) 1(笠山.94.May.27) 8(笠山.94.July.24) 2(笠山.94.Aug.24) 10(笠山.94.Sep.26)
3(笠山.94.Oct.23) 34(笠山.94.Nov.16) 3(指月山.94.May.29) 3(指月山.94.July.27) 4(指月山.94.Aug.25)
5(指月山.94.Sep.27) 2(指月山.94.Oct.25) 10(指月山.94.Nov.15) 1(木間.95.June.9) 1(木間.95.Sep.25)
6(木間.95.Oct.29) 2(田床山.95.Oct.3) 1(木間.96.May.26) 1(笠山.96.Nov.7)
スジグロキヨトウ　*Mythimna nigrilinea*
1(木間.95.Oct.29)
アカスジキヨトウ　*Mythimna postica*
1(木間.96.May.26)
アワヨトウ　*Mythimna separata*
4(木間.95.May.27) 2(木間.95.Oct.29) 2(田床山.95.Nov.3)
スジシロキヨトウ　*Mythimna striata*
4(木間.94.June.9) 1(木間.94.Oct.3) 1(笠山.94.May.27) 1(笠山.94.July.24) 1(指月山.94.May.29)
1(指月山.94.Sep.27) 2(木間.95.Sep.25) 6(木間.95.Oct.29)1(木間.96.Oct.29)
アトジロキヨトウ　*Mythimna compta*
1(木間.94.Oct.3) 1(笠山.94.Oct.23) 1(笠山.94.Nov.16) 1(木間.95.Sep.25)
クサシロキヨトウ　*Mythimna loreyi*
2(笠山.94.Oct.23) 2(笠山.94.Nov.16) 1(笠山.94.Dec.21) 1(木間.96.Oct.29)

セダカモクメ亜科　Cuculliinae

ケンモンミドリキリガ　*Daseochaeta viridis*
1(木間.94.Nov.6)
ナカオビキリガ　*Dryobotodes intermissa*
3(木間.94.Nov.6)
ハネナガモクメキリガ　*Xylena nihonica*
1(木間.95.Nov.22)
キバラモクメキリガ　*Xylena formosa*
1(指月山.94.March.13) 1(木間.95.April.27)
チャマダラキリガ　*Rhynchaglaea scitula*
1(笠山.96.Dec.9)
クロチャマダラキリガ　*Rhynchaglaea fuscipennis*
1(木間.94.March.12) 1(木間.96.Dec.25)
キマエキリガ　*Hemiglaea costalis*
1(木間.94.Nov.6)
スギタニモンキリガ　*Sugitania lepida*
1(木間.95.Oct.29) 1(木間.95.Nov.22)
ホシオビキリガ　*Conistra albipuncta*
4(木間.95.March.23)
キトガリキリガ　*Telorta edentata*
8(木間.94.Nov.6) 1(木間.95.Oct.29) 9(木間.95.Nov.22) 1(木間.96.Oct.29)
ウスキトガリキリガ　*Telorta acuminata*
6(木間.94.Nov.6) 1(指月山.94.Nov.15) 2(木間.96.Oct.29)

ノコメトガリキリガ　*Telorta divergens*
1(笠山.96.Dec.9)
アオバハガタヨトウ　*Antivaleria viridimacula*
2(木間.95.Nov.22)
ヒマラヤハガタヨトウ　*Mycticia strigidisca*
1(木間.95.Dec.17)
オオハガタヨトウ　*Mniotype melanodonta*
1(木間.95.Oct.29)

カラスヨトウ亜科　Amphipyrinae

チャイロカドモンヨトウ　*Apamea sodalis*
9(木間.94.June.9) 2(笠山.94.Sep.26)
アカモクメヨトウ　*Apamea aquila*
1(木間.94.June.9) 1(木間.95.June.26) 1(木間.96.June.21) 1(木間.96.July.24)
ネスジシラクモヨトウ　*Apamea hampsoni*
3(笠山.94.May.27) 3(指月山.94.May.29)
キュウシュウマエアカシロヨトウ　*Leucapamea kyushuensis*
1(木間.95.June.26)
コマエアカシロヨトウ　*Leucapamea askoldis*
1(木間.95.Aug.28) 5(木間.96.Aug.27)
アオフシラクモヨトウ　*Antapamea conciliata*
2(笠山.94.May.27) 1(指月山.94.May.29)
クサビヨトウ　*Oligia ophiogramma*
1(笠山.94.June.25) 2(指月山.94.June.24)
セアカヨトウ　*Oligia fodinae*
1(木間.94.Sep.2) 1(田床山.95.July.11)
マダラヨトウ　*Xenapamea pacifica*
1(木間.96.July.24)
カバマダラヨトウ　*Anapamea cuneatoides*
5(木間.94.Aug.5) 7(田床山.95.Aug.7)
ヒコサンコアカヨトウ　*Anapamea apameoides*
1(指月山.94.July.27)
ハジマヨトウ　*Bambusiphila vulgaris*
1(笠山.94.July.24) 3(指月山.94.July.27)
ショウブヨトウ　*Amphipoea ussuriensis*
1(木間.95.July.25) 1(田床山.95.July.11)
ゴボウトガリヨトウ　*Gortyna fortis*
13(木間.94.Nov.6)
テンオビヨトウ　*Sessamia turpis*
1(木間.94.May.7) 3(木間.94.June.9) 4(指月山.94.May.29) 17(木間.95.June.9) 1(木間.95.June.26)
1(田床山.95.May.24) 6(田床山.95.June.7) 1(田床山.95.Sep.4) 1(笠山.96.June.2)
カバイロウスキヨトウ　*Epipsammina confusa*
1(木間.96.May.26)

イネヨトウ　*Sesamia inferens*
1(笠山.94.Aug.24) 1(指月山.94July.27)?
クマソオオヨトウ　*Kumasia kumaso*
2(笠山.94June.25) 1(指月山.94June.24)
ウスアオヨトウ　*Polyphaenis subviridis*
2(木間.94June.9) 9(木間.95June.26)
アカガネヨトウ　*Euplexia lucipara*
1(木間.94.May.7) 3(木間.94.Sep.2) 2(木間.95June.9) 1(木間.95.Aug.28) 2(田床山.95.May.24)
2(木間.96.May.26)
シラオビアカガネヨトウ　*Phlogophora illustrata*
2(木間.94.May.7) 6(木間.94June.9) 1(笠山.94.May.27) 1(笠山.94June.25)
トビイロアカガネヨトウ　*Euplexia albilineola*
1(木間.95.Oct.29)
ホソバミドリヨトウ　*Euplexia ongusta*
1(木間.94June.9) 2(指月山.94.May.29)
ヒメモクメヨトウ　Actinotia polyodon
1(木間.94.Aug.5)
モクメヨトウ　*Axylia putris*
3(木間.94.May.7) 5(木間.94June.9) 8(木間.94.Sep.2) 20(笠山.94.May.27) 1(笠山.94.Aug.24)
4(笠山.94.Sep.26) 1(指月山.94.April.25) 14(指月山.94.May.29) 13(指月山.94.Sep.27)
1(木間.95.April.27) 1(木間.95.May.27) 6(木間.95June.9) 5(木間.95June.26) 6(木間.95.Aug.28)
31(木間.95.Sep.25) 1(田床山.95.May.24) 2(田床山.95.Oct.3) 4(木間.96.May.26) 1(木間.96June.21)
2(木間.96.Aug.27)
シロスジアオヨトウ　*Trachea atriplicis*
1(指月山.94July.27)
オオシロテンアオヨトウ　*Trachea lucilla*
1(木間.96June.21)
ウスクロモクメヨトウ　*Dipterygina cupreotincta*
6(木間.94.May.7) 4(木間.95June.9) 3(木間.96.May.26)
コクロモクメヨトウ　*Dipterygina japonica*
2(木間.94.May.7)
ハスモンヨトウ　*Spodoptera litura*
1(木間.94.Sep.2) 2(木間.94.Oct.3) 3(笠山.94.Oct.23) 3(笠山.94.Nov.16) 13(指月山.94.Sep.27)
1(指月山.94.Oct.25) 1(指月山.94.Nov.15) 2(木間.95.Sep.25) 8(木間.95.Oct.29) 1(木間.96June.21)
シロイチモジヨトウ　*Spodoptera exigua*
11(笠山.94.Sep.26) 18(笠山.94.Oct.23) 5(笠山.94.Nov.16) 5(指月山.94.Sep.27) 5(指月山.94.Oct.25)
1(木間.95.Sep.25) 3(木間.95.Oct.29) 1(木間.96.Aug.27)
スジキリヨトウ　*Spodoptera depravata*
4(木間.94July.8) 5(木間.94.Aug.5) 2(木間.94.Sep.2) 1(木間.94.Oct.3) 18(笠山.94June.25)
3(笠山.94July.24) 4(笠山.94.Sep.26) 1(指月山.94July.27) 8(指月山.94.Aug.25) 5(指月山.94.Sep.27)
1(木間.95June.9) 1(木間.95July.25) 7(木間.95.Aug.28) 1(木間.95.April.25) 5(田床山.95.May.24)
1(田床山.95June.7) 3(田床山.95.Sep.4) 3(田床山.95.Oct.3) 1(木間.96.May.26) 1(木間.96July.24)
13(木間.96.Aug.27)

クロテンヨトウ　*Athetis cinerascens*

2(指月山.94.April.25) 1(木間.96.April.28)

ヒメウスグロヨトウ　*Athetis lapidea*

2(木間.94.Aug.5) 3(木間.95June.9) 7(木間.95June.26) 27(木間.95.Aug.28) 1(田床山.95June.7)
8(田床山.95.Sep.4) 2(木間.96.May.26) 1(木間.96June.21) 1(木間.96.Aug.27)

テンウスイロヨトウ　*Athetis dissimilis*

1(笠山.94.May.27) 1(指月山.94.Aug.25) 1(指月山.94.Oct.25) 8(木間.95June.9)1(木間.95.Aug.28)
1(木間.95.Sep.25) 1(木間.96June.21)

シロテンウスグロヨトウ　*Athetis albisignata*

13(木間.94.May.7) 17(木間.94June.9) 12(木間.94.Aug.5) 1(笠山.94June.25) 5(笠山.94July.24)
1(笠山.94.Nov.16) 4(指月山.94July.27) 9(木間.95June.9) 9(木間.95June.26) 3(田床山.95.May.24)
2(田床山.95June.7) 5(田床山.95.Aug.7) 6(木間.96.May.26)

ヒメサビスジヨトウ　*Athetis stellata*

10(木間.94June.9) 6(木間.94July.8) 1(木間.94.Aug.5) 40(木間.94.Sep.2) 9(木間.94.Oct.3)
25(指月山.94.May.29) 1(指月山.94June.24) 10(指月山.94July.27) 7(指月山.94.Aug.25)
15(指月山.94.Sep.27) 6(指月山.94.Oct.25) 1(指月山.94.Nov.15) 14(木間.95June.9) 6(木間.95June.26)
10(木間.95July.25) 53(木間.95.Aug.28) 86(木間.95.Sep.25) 64(木間.95.Oct.29) 3(田床山.95.May.24)
31(田床山.95.Sep.4) 21(田床山.95.Oct.3) 11(木間.96.May.26) 11(木間.96June.21) 23(木間.96July.24)
27(木間.96.Aug.27) 3(木間.96.Sep.29) 1(木間.96.Oct.29) 4(笠山.96June.2) 1(笠山.96.Oct.6)

シロモンオビヨトウ　*Athetis lineosa*

7(木間.94June.9) 7(木間.94.Sep.2) 98(笠山.94.May.27) 21(笠山.94.Aug.24) 3(指月山.94July.27)
4(指月山.94.Aug.25) 1(木間.95.May.27) 11(木間.95June.9) 2(木間.95June.26) 53(木間.95.Aug.28)
3(田床山.95.Sep.4) 1(木間.96.May.26) 1(木間.96June.21) 28(木間.96.Aug.27)

フタホシヨトウ　*Hoplodrina implacata*

1(木間.95.Sep.25) 1(木間.96.Sep.29)

オオシマカラスヨトウ　*Amphipyra monolitha*

2(木間.94.Oct.3) 1(木間.94.Nov.6) 1(笠山.94.Sep.26) 3(笠山.94.Oct.23) 1(笠山.94.Nov.16)
1(指月山.94July.27) 2(指月山.94.Nov.15) 1(木間.95July.25)　6(木間.95.Oct.29) 1(木間.96.Aug.27)

カラスヨトウ　*Amphipyra livida*

1(木間.94.Nov.6) 3(笠山.94.Nov.16) 2(笠山.94.Dec.21) 1(指月山.94.Nov.15) 7(指月山.94.Dec.19)
1(木間.95July.25) 3(木間.95.Oct.29) 1(田床山.95.Dec.9) 1(木間.96.Nov.25) 1(笠山.96.Dec.9)

シロスジカラスヨトウ　*Amphipyra tripartita*

1(木間.94.Nov.6)

オオウスヅマカラスヨトウ　*Amphipyra erebina*

1(木間.96July.24)

アオバセダカヨトウ　*Mormo muscivirens*

1(木間.94.Oct.3) 1(木間.96July.24)

ノコメセダカヨトウ　*Orthogonia sera*

1(木間.95June.26) 1(木間.95.Aug.28) 2(木間.95.Sep.25) 1(田床山.95July.11) 1(木間.96.Sep.29)

ツクシカラスヨトウ　*Callyna contracta*

1(笠山.94.May.27) 1(笠山.94June.25) 1(木間.95June.26) 1(木間.95.Aug.28)

シマキリガ　*Cosmia achatina*

2(笠山.94June.25) 3(指月山.94June.24) 3(田床山.95July.11)

ネグロヨトウ　*Chytonix albonotata*

4(木間.95.June.9)

チャオビヨトウ　*Niphonyx segregata*

19(笠山.94.May.27) 6(笠山.94.June.25) 7(笠山.94.Aug.24) 1(笠山.94.Sep.26) 1(木間.95.Aug.28)

マエホシヨトウ　*Pyrrhidivalva sordida*

2(木間.94.June.9) 7(笠山.94.Sep.26) 2(笠山.94.Oct.23) 1(木間.95.Aug.28) 3(木間.95.Sep.25)

ヒトテンヨトウ　*Chalconyx ypsilon*

2(木間.94.June.9) 2(木間.95.June.9) 1(木間.95.June.26) 2(木間.95.Aug.28)

シマヨトウ　*Eucarta fasciata*

5(木間.95.June.9) 3(木間.95.June.26) 1(木間.95.Aug.28) 2(木間.96.June.21)

モンオビヒメヨトウ　*Dysmilichia gemella*

4(笠山.94.Sep.26) 4(木間.95.Sep.25) 5(田床山.95.Oct.3)

オオホシミミヨトウ　*Condica illecta*

1(木間.94.Oct.3) 1(笠山.94.Aug.24) 1(笠山.94.Oct.23) 1(指月山.94.Oct.25) 1(木間.95.Sep.25)
2(木間.95.Oct.29) 1(木間.96.July.24) 1(木間.96.Oct.29)

シロテンクロヨトウ　*Prospalta cyclica*

1(木間.95.June.26)

フタテンヒメヨトウ　*Hadjina biguttula*

1(木間.94.June.9) 3(木間.94.July.8) 3(木間.94.Aug.5) 3(木間.94.Sep.2) 22(笠山.94.May.27)
2(笠山.94.June.25) 2(笠山.94.July.24) 13(笠山.94.Aug.24) 1(指月山.94.July.27) 2(指月山.94.Aug.25)
1(指月山.94.Sep.27) 3(木間.95.June.9) 1(木間.95.July.25) 3(木間.95.Aug.28) 1(木間.95.Sep.25)
1(田床山.95.May.24) 1(田床山.95.June.7) 1(田床山.95.Aug.7) 1(木間.96.Aug.27)

ムラサキツマキリヨトウ　*Callopistria juventina*

10(木間.94.June.9) 1(木間.94.July.8) 1(笠山.94.Aug.24) 5(木間.95.June.26) 1(木間.95.July.25)
12(木間.95.Sep.25) 1(田床山.95.June.7) 3(田床山.95.July.11) 2(田床山.95.Aug.7) 2(田床山.95.Sep.4)
10(木間.96.June.21)

ヒメツマキリヨトウ　*Callopistria duplicans*

1(笠山.94.July.24) 1(木間.95.Aug.28)

マダラツマキリヨトウ　*Callopistria repleta*

5(木間.94.Aug.5) 5(木間.94.Sep.2) 2(笠山.94.May.27) 1(指月山.94.May.29) 3(指月山.94.July.27)
3(指月山.94.Aug.25) 1(木間.95.June.9) 5(木間.95.June.26) 1(木間.95.July.25) 7(木間.95.Aug.28)
3(木間.95.Sep.25) 2(木間.96.June.21) 1(木間.96.Aug.27)

アミメツマキリヨトウ　*Callopistria aethiops*

2(田床山.95.Sep.4)

シロスジツマキリヨトウ　*Callopistria albolineola*

1(指月山.94.Sep.27)

キスジツマキリヨトウ　*Callopistria japonibia*

1(指月山.94.May.29)

アヤナミツマキリヨトウ　*Callopistria placodoides*

1(木間.94.June.9) 1(木間.94.Oct.3) 1(指月山.94.June.24) 1(木間.96.June.21) 2(木間.96.Aug.27)

コマルモンシロガ　*Sphragifera biplaga*
2(木間.95June.9) 2(木間.95June.26) 1(木間.95July.25) 2(木間.95.Aug.28) 1(木間.96June.21)
5(木間.96.Aug.27)

フサヤガ亜科　Euteliinae

シロモンフサヤガ　Phalga *clarirena*
2(木間.94July.8) 1(笠山.94.Sep.26) 1(木間.95.April.27) 1(木間.96June.21)

ホソヤガ亜科　Stictopterinae

ヤマトホソヤガ　*Lophoptera hayesi*
1(指月山.94.Oct.25)

キノカワガ亜科　Sarrothripinae

ネジロキノカワガ　*Negritothripa hampsoni*
1(木間.95June.9)
ナンキンキノカワガ　*Iscadia uniformis*
1(指月山.94June.24) 1(木間.96.April.28)
リュウキュウキノカワガ　*Risoba prominens*
1(木間.94.May.7) 1(木間.94.Aug.5) 2(木間.95.Aug.28)
キノカワガ　*Blenina senex*
1(笠山.94June.25) 1(笠山.94July.24) 3(木間.95.March.23) 1(木間.95.April.27) 1(木間.96.April.28)
1(木間.96June.21)
マエシロモンキノカワガ　*Nycteola costalis*
3(木間.95.Oct.29) 1(笠山.96July.31)

コブガ亜科　Nolinae

ツマグロコブガ　*Nola cristatula*
7(指月山.94.April.25)
クロスジシロコブガ　*Nola taeniata*
1(笠山.94June.25) 1(笠山.94.Sep.26)
マエモンコブガ　*Nola japonibia*
1(木間.95.Sep.25)
ツマカバコブガ　*Nola emi*
2(笠山.94.April.24) 1(笠山.94.Aug.24) 1(木間.95June.26)
ナミコブガ　*Nola nami*
2(田床山.95.Oct.3)
ウスカバスジコブガ　*Nola ebatoi*
1(田床山.95June.7)
フタモンコブガ　*Nola exumbrata*
2(指月山.94.May.29) 2(指月山.94.May.29) 5(木間.95.April.27)

スミコブガ　*Rhyncopalpus banghaasi*
9(木間.95.Oct.29)
ソトジロコブガ　*Rhyncopalpus izuensis*
1(指月山.94.Nov.15) 2(木間.96.Oct.29)
ヨシノコブガ　*Rhyncopalpus melancholica*
1(田床山.95.Sep.4)
シロフチビコブガ　*Rhyncopalpus microphasma*
6(田床山.95.May.24) 1(笠山.96June.2)
ニセオオコブガ　*Rhyncopalpus protogigas*
1(木間.94July.8)
イナズマコブガ　*Rhyncopalpus triangulalis*
2(木間.95.April.27)
ヘリグロコブガ　*Rhyncopalpus costalis*
2(木間.94.Sep.2)
クロスジコブガ　*Meganola fumosa*
1(木間.94June.9) 13(木間.95June.9) 2(木間.95June.26) 2(田床山.95June.7) 1(田床山.95July.11)
1(田床山.95.Sep.4)
トビモンシロコブガ　*Rhyncopalpus albula*
1(木間.95.Oct.29)
リンゴコブガ　*Evonima mandschuriana*
7(木間.94June.9) 4(木間.95June.26)

リンガ亜科　Chloephorinae

マエキリンガ　*Iragaodes nobilis*
1(木間.95June.9) 2(木間.96June.21)
アカマエアオリンガ　*Earias pudicana*
1(木間.94July.8) 1(笠山.94.May.27) 1(木間.95.Sep.25)
クロオビリンガ　*Gelastocera exusta*
4(笠山.94June.25) 1(笠山.94.Sep.26) 3(田床山.95.May.24) 1(田床山.95.Oct.3) 1(木間.96.Aug.27)
カマフリンガ　*Macrochthonia fervens*
1(木間.95June.9) 1(田床山.95June.7)
ミドリリンガ　*Clethrophora distincta*
2(木間.94.Oct.3) 4(木間.95.Sep.25) 3(木間.95.Oct.29) 2(木間.96.Sep.29)
ツクシアオリンガ　*Hylophilodes tsukusensis*
3(木間.94.May.7) 1(木間.94July.8) 3(木間.94.Aug.5) 1(木間.94.Oct.3) 2(木間.95.Aug.28)
5(木間.95.Sep.25) 2(木間.95.Oct.29) 2(木間.96June.21) 2(木間.96July.24) 1(木間.96.Sep.29)
アオスジアオリンガ　*Pseudoips prasinanus*
16(木間.94.May.7) 3(木間.94July.8) 1(木間.94.Sep.2) 1(指月山.94.Sep.27) 2(木間.96July.24)
アカスジアオリンガ　*Pseudoips sylpha*
1(笠山.94.Aug.24)
トビイロリンガ　*Siglophora ferreilutea*
1(木間.96June.21)

ギンボシリンガ　*Ariolica argentea*

3(木間.94.May.7) 3(木間.94.July.8) 1(木間.95.June.26) 2(木間.95.Sep.25) 1(田床山.95.May.24) 1(木間.96.May.26) 1(木間.96.June.21) 3(木間.96.July.24) 1(木間.96.Aug.27)

ハイイロリンガ　*Gabala argentata*

1(笠山.94.Aug.24) 1(指月山.94.April.25) 1(田床山.95.May.24)

コヤガ亜科　Acontiinae

キスジコヤガ　*Enispa lutefascialis*

1(木間.94.Oct.3) 1(笠山.94.Sep.26) 1(木間.95.Sep.25)

ハイイロコヤガ　*Catoblemma obliquisigna*

3(木間.95.July.25) 4(木間.96.July.24)

クロハナコヤガ　*Aventiola pusilla*

1(木間.94.Aug.5) 1(指月山.94.Aug.25) 5(木間.96.July.24)

ベニシマコヤガ　*Corgatha pygmaea*

1(笠山.94.July.24) 1(木間.95.July.25)

モモイロシマコヤガ　*Corgatha costimacula*

11(木間.96.Aug.27)

カバイロシマコヤガ　*Corgatha argillacea*

2(木間.94.Sep.2) 3(笠山.94.July.24) 7(木間.95.July.25) 3(木間.95.July.28) 1(田床山.95.July.11) 4(木間.96.July.24)

フタスジシマコヤガ　*Corgatha marumoi*

1(木間.94.July.8) 6(木間.94.Sep.2) 3(木間.95.July.25) 1(木間.95.Aug.28) 1(木間.95.Oct.29) 1(田床山.95.July.11) 1(田床山.95.Aug.7) 1(田床山.95.Sep.4) 2(木間.96.July.24) 2(木間.96.Sep.29)

ツマベニシマコヤガ　*Corgatha obsoleta*

4(木間.95.June.26) 1(木間.95.July.25) 1(木間.95.Sep.25) 2(田床山.95.Sep.4) 4(木間.96.July.24) 2(木間.96.Aug.27) 2(木間.96.Sep.29)

シロスジシマコヤガ　*Corgatha dictaria*

1(笠山.94.June.25) 1(笠山.94.Sep.26) 1(木間.95.June.9)

シマフコヤガ　*Corgatha nitens*

3(木間.94.July.8) 2(木間.94.Aug.5) 1(木間.94.Sep.2) 4(笠山.94.June.25) 2(笠山.94.Aug.24) 4(笠山.94.Sep.26) 3(指月山.94.Aug.25) 5(指月山.94.Sep.27) 5(木間.95.June.26) 1(木間.95.July.25) 2(木間.95.Aug.28) 4(木間.95.Sep.25) 1(田床山.95.July.11) 2(田床山.95.Sep.4) 2(田床山.95.Oct.3) 2(木間.96.June.21) 3(木間.96.Sep.29) 1(笠山.96.July.31) 1(笠山.96.Oct.6)

ベニエグリコヤガ　*Holocryptis nymphula*

1(木間.94.June.9) 1(木間.95.June.9) 1(木間.95.Sep.25) 1(田床山.95.June.7)

ツマトビコヤガ　*Autoba tristalis*

36(木間.95.June.26) 1(木間.95.Oct.29)

テンモンシマコヤガ　*Sophta ruficeps*

1(木間.94.June.9) 1(木間.94.Aug.5) 4(木間.95.June.9) 1(木間.95.June.26) 1(木間.95.Aug.28) 16(木間.95.Sep.25) 1(木間.95.Oct.29) 1(木間.96.May.26) 2(木間.96.July.24) 5(木間.96.Aug.27) 2(木間.96.Sep.29)

ウスベニコヤガ　*Sophta subrosea*

4(木間.94.June.9) 3(木間.94.July.8) 6(木間.94.Aug.5) 5(木間.94.Sep.2) 2(木間.94.Oct.3) 7(木間.95.June.9) 3(木間.95.June.26) 21(木間.95.Aug.28) 36(木間.95.Sep.25) 1(田床山.95.July.11) 2(田床山.95.Aug.7) 7(木間.96.Aug.27) 10(木間.96.Sep.29)

ヤマトコヤガ　*Arasada ornata*

1(木間.95.June.26) 1(木間.95.Sep.25) 1(木間.95.Oct.29) 1(田床山.95.Aug.7)1(木間.96.Sep.29)

モモイロツマキリコヤガ　*Lophoruza pulcherrima*

1(木間.95.June.9) 1(木間.95.June.26) 1(木間.95.Aug.28) 1(木間.96.Aug.27)

ヒメクルマコヤガ　*Oruza divisa*

1(笠山.94.July.24) 1(木間.95.July.25) 1(木間.95.Sep.25) 1(田床山.95.Sep.4)

ヨシノクルマコヤガ　*Oruza yoshinoensis*

1(指月山.94.April.25) 1(木間.95.April.27)

モンシロクルマコヤガ　*Oruza glaucotorna*

1(木間.94.Oct.3) 3(木間.95.Sep.25) 2(木間.95.Oct.29) 1(田床山.95.May.24)

アトキスジクルマコヤガ　*Oruza mira*

1(木間.94.June.9) 1(笠山.94.May.27) 4(木間.95.June.9) 2(木間.95.June.26) 1(木間.95.July.25) 1(木間.95.Sep.25) 1(木間.96.May.26) 1(木間.96.Aug.27)

シロオビクルマコヤガ　*Trisateles emortualis*

1(木間.94.Sep.2) 1(木間.95.June.26)

ウスキコヤガ　*Oruza brunnea*

2(木間.94.June.9) 12(木間.94.July.8) 1(木間.94.Aug.5) 3(木間.94.Sep.2) 1(木間.95.June.9) 1(木間.95.June.26) 6(木間.95.July.25) 1(木間.95.Aug.28) 4(木間.96.June.21) 1(木間.96.Aug.27) 2(木間.96.Sep.29)

アヤホソコヤガ　*Araeopteron amoena*

1(木間.95.Sep.25)

クロモンホソコヤガ　*Araeopteron kurokoi*

1(木間.95.Oct.29) 2(笠山.96.July.31)

ウラモンエグリコヤガ　*Dicticryptis deleta*

1(笠山.96.July.31)?

フタホシコヤガ　*Micardia pulchra*

2(木間.95.June.9)

シロヒシモンコヤガ　*Micardia argentata*

3(木間.94.June.9) 2(指月山.94.May.29)

ヒメネジロコヤガ　*Maliattha signifera*

4(木間.94.Sep.2) 4(笠山.94.June.25) 2(笠山.94.July.24) 33(笠山.94.Aug.24) 2(指月山.94.May.29) 4(指月山.94.June.24) 1(指月山.94.July.27) 18(指月山.94.Aug.25) 7(木間.95.June.9) 1(木間.95.July.25) 10(木間.95.Aug.28) 7(木間.95.Sep.25) 1(木間.95.Oct.29) 1(田床山.95.July.11) 2(田床山.95.Aug.7) 13(田床山.95.Sep.4) 1(木間.96.May.26) 2(木間.96.June.21) 5(木間.96.July.24) 8(木間.96.Aug.27)

ヒメオビコヤガ　*Maliattha arefacta*

1(木間.95.June.26) 1(木間.96.July.24)

ネジロコヤガ　*Maliattha chalcogramma*

18(木間.94June.9) 6(木間.94.Sep.2) 1(笠山.94.May.27) 1(笠山.94.Aug.24) 1(笠山.94.Sep.26)
1(指月山.94.May.29) 1(指月山.94June.24) 2(指月山.94.Sep.27) 6(木間.95June.9) 18(木間.95June.26)
20(木間.95.Aug.28) 5(木間.95.Sep.25) 2(木間.96June.21) 7(木間.96.Aug.27) 3(笠山.96June.2)

キモンコヤガ　*Koyaga numisma*

2(木間.95.Aug.28)

クロモンコヤガ　*Koyaga senex*

1(田床山.95.Sep.4)

シロフコヤガ　Protodeltote *pygarga*

2(木間.94.May.7) 4(木間.94June.9) 6(木間.95June.9) 11(木間.95June.26) 14(田床山.95.May.24)
3(田床山.95June.7) 4(田床山.95.Aug.7)6(木間.96.May.26)

シロマダラコヤガ　Protodeltote *distinguenda*

11(木間.94June.9) 6(木間.94July.8) 19(木間.94.Aug.5) 11(木間.94.Sep.2) 4(木間.95June.26)
19(木間.95July.25) 4(木間.95.Aug.28) 5(木間.96.May.26) 60(木間.96July.24) 28(木間.96.Aug.27)

ニセシロフコヤガ　*Sugia stygiodes*

1(木間.94June.9) 1(木間.94.Sep.2) 1(笠山.94.May.27) 2(木間.95June.9) 1(笠山.96July.31)

ウスシロフコヤガ　*Sugia stygia*

7(木間.94.May.7) 3(指月山.94.Aug.25) 1(木間.95June.9) 8(田床山.95.Sep.4) 8(木間.96June.21)

マエモンコヤガ　*Neustrotia japonica*

1(木間.94June.9) 1(木間.96.May.26)

シラクモコヤガ　*Hapalotis venustula*

2(木間.95June.9)

ウスアオモンコヤガ　*Bryophilina mollicula*

27(木間.94June.9) 3(木間.94.Aug.5) 2(木間.94.Sep.2) 1(指月山.94.April.25) 1(指月山.94.Aug.25)
4(木間.95June.9) 2(木間.95June.26) 3(木間.95July.25) 1(木間.95.Aug.28) 6(木間.95.Sep.25)
2(田床山.95June.7) 6(木間.96June.21) 4(木間.96July.24) 1(木間.96.Sep.29)

ウチジロコヤガ　*Neustrotia albicincta*

2(木間.95June.9) 9(木間.95.Sep.25) 1(木間.96.Aug.27)

モンキコヤガ　*Hyperstrotia flavipuncta*

3(木間.94.May.7) 1(木間.94June.9) 39(木間.94July.8) 8(木間.94.Aug.5) 17(木間.94.Sep.2)
2(笠山.94.Aug.24) 3(指月山.94.May.29) 1(木間.95June.26) 31(木間.95July.25) 9(木間.95.Aug.28)
7(木間.95.Sep.25) 1(田床山.95.May.24) 4(田床山.95July.11) 2(田床山.95.Sep.4) 7(木間.96.May.26)
55(木間.96July.24) 3(木間.96.Aug.27)

ヨモギコヤガ　*Phyllophila obliterata*

5(笠山.94June.25) 1(指月山.94.Aug.25)

フタオビコヤガ　*Naranga aenescens*

7(木間.94.Aug.5) 14(木間.95July.25) 4(田床山.95.Aug.7) 6(木間.96July.24) 2(木間.96.Aug.27)

サビイロコヤガ　*Amyna stellata*

1(笠山.94.April.24) 9(笠山.94June.25) 8(笠山.94July.24) 2(笠山.94.Sep.26) 3(指月山.94.April.25)
6(指月山.94June.24) 2(指月山.94.Sep.27) 1(木間.95June.9) 1(木間.95July.25) 5(木間.95.Aug.28)
4(木間.95.Sep.25) 2(木間.95.Oct.29) 1(田床山.95.May.24) 3(田床山.95July.11) 1(田床山.95.Aug.7)
1(田床山.95.Oct.3) 3(木間.96.May.26)

ヒメシロテンコヤガ　*Amyna octo*
12(笠山.94.Aug.24)
フタトガリコヤガ　*Xanthodes transversa*
1(笠山.94.Sep.26)

キンウワバ亜科　Plusiinae

キクギンウワバ　*Macdunnoughia confusa*
1(木間.94.June.9) 1(木間.94.July.8) 1(木間.94.Aug.5) 1(笠山.94.April.24) 1(指月山.94.April.25)
2(指月山.94.July.27) 1(木間.95.June.26) 1(木間.95.Oct.29) 1(田床山.95.July.11) 2(田床山.95.Aug.7)
1(田床山.95.Sep.4) 1(田床山.95.Oct.3)
オオギクギンウワバ　*Macdunnoughia crassisigna*
2(笠山.94.Oct.23) 1(指月山.94.June.24)
ギンモンシロウワバ　*Macdunnoughia purissima*
1(木間.95.June.26) 1(木間.95.July.25) 1(木間.95.Sep.25) 1(田床山.95.May.6) 1(田床山.95.Sep.4)
2(田床山.95.Oct.3) 1(木間.96.May.26) 1(木間.96.June.21) 1(木間.96.July.24) 1(笠山.96.Nov.7)
ワイギンモンウワバ　*Sclerogenia jessica*
2(笠山.94.June.25) 1(笠山.94.Dec.21) 1(指月山.94.July.27)
ギンスジキンウワバ　*Erythroplusia rutilifrons*
1(木間.94.June.9) 1(指月山.94.June.24) 2(木間.95.June.26) 1(木間.95.July.25) 2(木間.95.Sep.25)
1(木間.95.Oct.29) 3(田床山.95.Aug.7)　1(木間.96.May.26)
セアカキンウワバ　*Erythroplusia pyropia*
1(木間.94.July.8) 2(木間.95.Aug.28)
イネキンウワバ　*Plusia festucae*
1(木間.96.July.24)
コヒサゴキンウワバ　*Diachrysia nadeja*
1(木間.96.July.24)
エゾギクキンウワバ　*Ctenoplusia albostriata*
1(木間.94.Aug.5) 1(木間.94.Sep.2) 1(笠山.94.Sep.26) 1(笠山.94.Oct.23) 1(笠山.94.Nov.16)
1(指月山.94.July.27) 2(指月山.94.Aug.25) 2(木間.95.Aug.28) 7(木間.95.Sep.25) 1(木間.96.July.24)
1(木間.96.Aug.27)
ミツモンキンウワバ　*Ctenoplusia agnata*
13(木間.94.Sep.2) 1(笠山.94.Nov.16) 3(指月山.94.Sep.27) 5(木間.95.Sep.25) 2(木間.95.Oct.29)
1(田床山.95.Oct.3) 10(木間.96.June.21)
ニシキキンウワバ　*Ctenoplusia ichinosei*
1(木間.95.July.25)? 1(木間.95.Sep.25)
イチジクキンウワバ　*Chrysodeixis eriosoma*
6(笠山.94.Sep.26) 1(笠山.94.Dec.21) 1(指月山.94.July.27) 2(木間.95.Aug.28) 1(木間.95.Sep.25)
2(木間.95.Oct.29) 1(田床山.95.Sep.4) 1(田床山.95.Oct.3) 5(木間.96.July.24)
1(木間.96.Aug.27)
モモイロキンウワバ　*Anadevidia hebetata*
1(田床山.95.Nov.3)

シタバガ亜科　Catocalinae

オニベニシタバ　*Catocala dula*

1(木間.95.Sep.25)

キシタバ　*Catocala patala*

1(笠山.94.July.24)

アシブトクチバ　*Dysgonia stuposa*

1(指月山.94.May.29)

ムラサキアシブトクチバ　*Dysgonia maturata*

1(笠山.94.Sep.26) 4(木間.96.June.21)

ホソオビアシブトクチバ　*Dysgonia arctotaenia*

1(笠山.94.Sep.26)

オオウンモンクチバ　*Mocis undata*

3(笠山.94.Aug.24) 1(指月山.94.Aug.25) 3(木間.96.June.21) 1(木間.96.Aug.27) 1(笠山.96.Sep.6)

ウンモンクチバ　*Mocis annetta*

1(木間.94.Aug.5) 1(笠山.94.May.27) 1(指月山.94.May.29) 2(木間.95.June.9) 4(木間.95.June.26)
1(木間.95.July.25) 4(木間.95.Aug.28) 1(木間.96.May.26) 1(木間.96.June.21)

ニセウンモンクチバ　*Mocis ancilla*

1(木間.94.May.7) 1(木間.94.June.9) 3(笠山.94.Aug.24) 2(木間.95.June.9) 3(木間.95.June.26)
1(木間.96.Aug.27)

クロスジユミモンクチバ　*Melapia japonica*

1(笠山.94.June.25) 1(笠山.94.Aug.24) 1(笠山.94.Sep.26)

モンムラサキクチバ　*Ercheia umbrosa*

1(木間.94.July.8) 3(笠山.94.June.25) 1(笠山.94.Aug.24) 1(指月山.94.April.25) 2(木間.96.July.24)

モンシロムラサキクチバ　*Ercheia niveostrigata*

2(笠山.94.June.25) 2(笠山.94.Aug.24) 1(木間.95.April.27) 2(木間.95.July.25) 1(木間.95.Aug.28)
1(木間.96.July.24) 5(木間.96.Aug.27)

シロスジトモエ　*Metopta rectifasciata*

1(木間.94.May.7) 3(木間.94.June.9)　3(木間.95.April.27) 1(木間.95.May.27) 17(木間.95.June.9)
4(木間.95.June.26) 1(木間.95.July.25) 5(田床山.95.May.6) 3(田床山.95.May.24) 1(田床山.95.July.11)
3(木間.96.April.28) 4(木間.96.May.26) 2(木間.96.June.21)

オオトモエ　*Erebus ephesperis*

1(木間.94.May.7) 3(木間.94.Aug.5) 1(木間.95.June.9) 2(木間.95.July.25) 2(木間.95.Aug.28)
1(田床山.95.Aug.7) 6(木間.96.June.21) 2(笠山.96.July.31)

カギバトモエ　*Hypopyra vespertilio*

1(木間.94.July.8) 1(木間.94.Sep.2) 1(笠山.94.May.27) 1(笠山.94.July.24) 1(木間.95.June.9)
2(木間.95.June.26) 1(田床山.95.July.11) 1(木間.96.May.26) 1(木間.96.June.21)

オスグロトモエ　*Spirama retorta*

5(木間.94.June.9) 1(木間.94.Sep.2) 4(笠山.94.Aug.24) 2(指月山.94.May.29) 2(指月山.94.July.27)
5(木間.95.June.9) 17(木間.95.June.26) 1(木間.95.Aug.28) 8(木間.96.June.21) 1(木間.96.July.24)
2(笠山.96.June.2)

ハグルマトモエ　*Spirama helicina*

1(木間.94.May.7) 3(木間.94.June.9) 1(木間.94.Aug.5) 3(木間.94.Sep.2) 4(笠山.94.Aug.24) 1(指月山.94.June.24) 1(指月山.94.Aug.25) 2(木間.95.June.9) 3(木間.95.June.26) 2(木間.95.July.25) 2(田床山.95.Aug.7) 1(木間.96.June.21) 2(木間.96.Aug.27) 1(笠山.96.July.31)

ムクゲコノハ　*Lagoptera juno*

1(木間.94.June.9) 1(笠山.94.Aug.24) 1(指月山.94.July.27) 1(指月山.94.Sep.27) 1(木間.95.Oct.29) 1(田床山.95.July.11) 1(木間.96.April.28) 5(木間.96.June.21)

ツキワクチバ　*Artena dotata*

1(木間.96.Aug.27)

フクラスズメ　Arcte coerula

1(木間.94.Sep.2) 1(指月山.94.April.25) 1(指月山.94.May.29) 1(木間.95.April.27) 1(田床山.95.July.11) 1(木間.96.Aug.27)

クチバ亜科　Ophiderinae

モクメクチバ　*Perinaenia accipiter*

4(笠山.94.April.24) 1(木間.96.May.26)

クビグロクチバ　*Lygephila maxima*

2(木間.94.Sep.2) 2(木間.95.Sep.25) 1(田床山.95.July.11) 2(木間.96.Aug.27)

ヒメクビグロクチバ　*Lygephila recta*

2(田床山.95.July.11) 1(木間.96.April.28) 1(木間.96.May.26)

カクモンキシタバ　*Chrysorithrum amatum*

2(木間.94.June.9) 1(木間.95.June.9) 1(田床山.95.Sep.4)

アカキリバ　*Anomis mesogona*

2(木間.94.Aug.5) 2(木間.94.Sep.2) 1(笠山.94.June.25) 1(笠山.94.July.24) 2(指月山.94.July.27) 1(指月山.94.Aug.25) 2(指月山.94.Sep.27) 1(木間.95.June.26) 3(木間.95.Aug.28) 2(木間.95.Sep.25) 1(木間.95.Oct.29) 2(木間.96.June.21) 1(木間.96.July.24) 2(木間.96.Aug.27)

ブライヤキリバ　*Goniocraspidum pryeri*

1(田床山.95.April.8)

マダラエグリバ　*Plusiodonta casta*

4(木間.94.June.9) 3(木間.94.Aug.5) 2(木間.94.Sep.2) 1(指月山.94.May.29) 19(木間.95.June.9) 10(木間.95.June.26) 1(木間.95.July.25) 3(木間.95.Sep.25) 1(田床山.95.June.7) 5(田床山.95.Aug.7) 4(田床山.95.Sep.4) 4(木間.96.July.24) 2(木間.96.Sep.29) 2(笠山.96.July.31)

キンモンエグリバ　*Plusiodonta coelonota*

2(木間.94.July.8) 1(笠山.94.May.27) 20(笠山.94.June.25) 15(笠山.94.July.24) 10(笠山.94.Aug.24) 7(笠山.94.Sep.26) 1(指月山.94.June.24) 9(指月山.94.July.27) 6(指月山.94.Aug.25) 6(指月山.94.Sep.27) 1(田床山.95.May.24) 1(田床山.95.Sep.4)

オオエグリバ　*Calyptra gruesa*

32(木間.94.July.8) 9(木間.94.Sep.2) 1(木間.94.Oct.3) 1(笠山.94.July.24) 1(笠山.94.Aug.24) 2(笠山.94.Sep.26) 4(指月山.94.June.24) 1(指月山.94.July.27) 8(木間.95.July.25) 1(木間.95.Aug.28) 2(木間.95.Sep.25) 1(木間.95.Oct.29) 6(木間.96.July.24) 1(木間.96.Aug.27) 1(木間.96.Sep.29) 2(笠山.96.July.31) 1(笠山.96.Sep.6)

ヒメエグリバ　*Oraesia emarginata*

3(笠山.94.Sep.26) 1(笠山.94.Oct.23) 2(指月山.94.Sep.27) 1(笠山.96.Oct.6)

アカエグリバ　*Oraesia excavata*

2(木間.94.Aug.5) 1(木間.94.Nov.6) 4(笠山.94 June.25) 1(笠山.94.Sep.26) 1(笠山.94.Oct.23)
1(指月山.94.April.25) 1(指月山.94 July.27) 1(指月山.94.Nov.15) 3(木間.95.April.27) 1(木間.95 June.26)
2(木間.95.Aug.28) 2(木間.95.Sep.25) 2(木間.95.Oct.29) 2(田床山.95.April.8) 1(田床山.95 July.11)
1(木間.96 June.21)

タイワンキシタクチバ　*Hypocala subsatura*

1(木間.95 June.9) 2(木間.95 June.26) 1(木間.96.Aug.27)

アケビコノハ　*Adris tyrannus*

1(木間.96.Aug.27) 1(笠山.96 July.31)

ウスヅマクチバ　*Dinumma deponens*

1(木間.94 July.8) 1(木間.95 June.9) 2(木間.95 July.25)

ルリモンクチバ　*Lacera procellosa*

2(木間.94 June.9) 1(笠山.94.May.27) 1(笠山.94 July.24) 1(笠山.94.Oct.23) 1(木間.95 June.26)
1(木間.95 July.25) 1(木間.95.Aug.28) 6(木間.95.Oct.29) 1(木間.96 June.21) 1(笠山.96 July.31)

シロテンクチバ　*Hypersypnoides astrigera*

2(木間.94.May.7) 1(木間.95.Sep.25) 1(木間.96.May.26)

アカテンクチバ　*Erygia apicalis*

8(木間.94 July.8) 4(木間.94.Aug.5) 1(笠山.94.April.24) 5(笠山.94 June.25) 1(笠山.94 July.24)
3(笠山.94.Aug.24) 1(指月山.94.April.25) 1(指月山.94.May.29) 3(指月山.94 June.24)
1(指月山.94.Aug.25) 1(木間.95 June.9) 6(木間.95 July.25) 1(田床山.95.May.24) 2(田床山.95 July.11)
3(木間.96.May.26)

オオシロテンクチバ　*Hypersypnoides submarginata*

1(木間.94.April.10) 1(木間.94 July.8) 1(笠山.94.April.24) 5(木間.95.April.27) 1(木間.95 July.25)
1(田床山.95 July.11) 2(木間.96.April.28)

シラフクチバ　*Sypnoides picta*

1(木間.94 June.9) 1(木間.94.Aug.5) 1(木間.94.Sep.2) 2(笠山.94 June.25) 1(笠山.94.Aug.24)
1(木間.95 June.26) 1(木間.96 June.21) 3(木間.96 July.24)

クロシラフクチバ　*Sypnoides fumosa*

1(木間.94 July.8) 1(木間.95.Sep.25) 1(笠山.96 July.6)

アヤシラフクチバ　*Sypnoides hercules*

3(木間.94 July.8)

ハガタクチバ　*Daddala lucilla*

2(木間.94.Oct.3) 1(笠山.94 June.25) 1(指月山.94 June.24) 1(木間.95.April.27) 1(木間.95 June.26)
1(木間.95.Sep.25) 5(木間.95.Oct.29)

ウスムラサキクチバ　*Ericeia pertendens*

1(木間.95.Oct.29) 1(木間.96.April.28)

コウンモンクチバ　*Blasticorhinus ussuriensis*

1(木間.94 July.8) 9(木間.94.Aug.5) 5(笠山.94 July.24) 2(木間.95 July.25) 2(木間.95.Aug.28)
1(木間.96 July.24) 1(木間.96.Aug.27)

クマモトナカジロシタバ　*Aedia kumamotonis*

2(笠山.94.April.24)

ナカジロシタバ　*Aedia leucomelas*

1(笠山.94.Oct.23) 1(指月山.94.Oct.25)

ウスグロクチバ　*Avitta puncta*

3(木間.94.May.7) 1(指月山.94.May.29) 1(木間.95June.9) 2(田床山.95.April.8) 1(田床山.95.May.24) 1(木間.96.April.28) 2(木間.96.May.26) 1(笠山.96.May.9)

オオトウウスグロクチバ　*Avitta fasciosa*

1(木間.94.Oct.3) 1(木間.95.Aug.28) 3(木間.95.Sep.25) 1(木間.95.Oct.29)

シャクドウクチバ　*Mecodina nubiferalis*

2(木間.94.Sep.2) 6(笠山.94July.24) 1(笠山.94.Aug.24) 3(笠山.94.Sep.26) 3(指月山.94.May.29) 3(指月山.94July.27) 1(指月山.94.Sep.27) 4(木間.95June.9) 1(木間.95June.26) 1(木間.95.Sep.25) 2(笠山.96.May.9) 2(笠山.96June.2) 1(笠山.96July.6) 11(笠山.96July.31)

ムラサキヒメクチバ　*Mecodina subviolacea*

3(笠山.94.May.27) 1(指月山.94.Aug.25) 2(笠山.96July.31)

カバフヒメクチバ　*Mecodina cineracea*

3(笠山.94June.25) 1(笠山.94July.24) 7(指月山.94.May.29) 2(指月山.94June.24) 2(笠山.96July.31)

カザリツマキリアツバ　*Eugrapta igniflua*

1(木間.94.Sep.2) 1(木間.95.Oct.29)

チョウセンツマキリアツバ　*Tamba corealis*

1(木間.94June.9) 3(木間.94.Sep.2) 1(木間.94.Oct.3) 4(木間.95June.9) 2(木間.95June.26) 8(木間.95.Aug.28) 6(木間.95.Sep.25) 1(木間.95.Oct.29) 2(田床山.95.Sep.4) 3(木間.96June.21) 4(木間.96.Aug.27)

ウスベニツマキリアツバ　*Tamba gensanalis*

2(木間.96June.21)

ソトハガタアツバ　*Olulis puncticinctalis*

1(木間.94.Sep.2) 1(笠山.94July.24) 4(笠山.94.Aug.24) 1(笠山.94.Sep.26) 1(指月山.94.April.25) 1(指月山.94June.24) 1(指月山.94July.27) 1(指月山.94.Sep.27) 1(木間.95June.26) 11(木間.95.Oct.29) 1(田床山.95.Sep.4)

ツマムラサキアツバ　*Olulis japonica*

3(木間.95.April.27) 2(木間.95.Aug.28) 1(木間.96.April.28) 3(木間.96.May.26)

ウスモモイロアツバ　*Olulis ayumiae*

2(木間.95July.25) 3(木間.95.Sep.25) 1(木間.96.Sep.29) 2(木間.96.Oct.29)

ソトウスベニアツバ　*Sarcopteron fasciata*

2(木間.94.Sep.2) 2(木間.95.Aug.28) 6(木間.95.Sep.25) 1(木間.96.May.26) 1(木間.96July.24) 2(木間.96.Aug.27) 3(木間.96.Sep.29)

ウンモンツマキリアツバ　*Pangrapta trimantesalis*

1(木間.94June.9) 1(木間.94July.8) 1(木間.94.Sep.2) 4(木間.95June.9) 8(木間.95June.26) 1(木間.95.Aug.28) 2(田床山.95.Aug.7) 8(木間.96June.21) 1(木間.96July.24)

ムラサキツマキリアツバ

2(木間.96July.24)

ミツボシツマキリアツバ　*Pangrapta vasava*

1(木間.96June.21) 1(木間.96July.24)

マエモンツマキリアツバ　*Pangrapta costinotata*

1(木間.94July.8) 1(木間.94.Sep.2) 1(笠山.94.Aug.24) 1(木間.95June.26)

リンゴツマキリアツバ　*Pangrapta obscurata*

1(木間.94.Aug.5) 2(木間.95June.9) 1(田床山.95July.11) 1(田床山.95.Sep.4)

キボシアツバ　*Paragabara flavomacula*

2(木間.94June.9) 1(木間.94July.8) 5(指月山.94.May.29) 1(指月山.94.Aug.25) 3(木間.95June.26) 1(木間.95.Aug.28)

チャバネギボシアツバ　*Paragabara ochreipennis*

1(指月山.94June.24) 2(木間.96June.21)

ウスグロセニジモンアツバ　*Paragona inchoata*

3(木間.95June.26) 1(田床山.95.Aug.7) 1(木間.96.Sep.29)

アトヘリヒトホシアツバ　*Hemipsectra fallax*

1(笠山.94.May.27)

スジモンアツバ　*Microxyla confusa*

1(木間.94July.8) 6(木間.94.Sep.2) 1(笠山.94June.25) 9(笠山.94.Aug.24) 1(指月山.94June.24) 4(指月山.94July.27) 19(指月山.94.Aug.25) 1(指月山.94.Sep.27) 1(木間.95July.25) 5(木間.95.Aug.28) 4(木間.95.Sep.25) 1(木間.96June.21) 1(木間.96July.24)

クロテンカバアツバ　*Anachrostis nigripunctalis*

7(木間.95June.26) 13(木間.95.Sep.25) 2(木間.95.Oct.29) 1(田床山.95.Aug.7) 1(田床山.95.Sep.4) 3(田床山.95.Oct.3) 1(木間.96.Sep.29)

ウスオビチビアツバ　*MImachrostia fasciata*

2(笠山.96June.2) 1(笠山.96.Oct.6)

ウラモンチビアツバ　*Micreremites pyraloides*

1(木間.94.Oct.3) 1(笠山.94.Aug.24) 11(笠山.94.Nov.16) 1(木間.95June.26) 1(木間.95.Oct.29) 1(田床山.95.Aug.7) 1(田床山.95.Oct.3) 1(笠山.96July.6) 1(笠山.96.Oct.6)

フタテンチビアツバ　*Neachrostia biquncta*

3(指月山.94June.24) 1(指月山.94.Oct.25) 20(木間.95June.26) 26(木間.95.Aug.28) 7(木間.95.Oct.29) 76(田床山.95.Sep.4) 4(木間.96June.21) 1(木間.96.Aug.27) 1(笠山.96July.31) 3(笠山.96.Oct.6)

マエシロモンアツバ　*Rivula curvifera*

1(木間.95June.9)

テンクロアツバ　*Rivula sericealis*

1(木間.94July.8) 2(木間.94.Oct.3) 2(指月山.94.May.29) 2(木間.95June.9)

タケアツバ　*Rivula leucanioodes*

1(木間.94July.8) 6(木間.95.Aug.28) 6(木間.95.Sep.25) 4(木間.95.Oct.29) 2(木間.96July.24) 1(木間.96.Aug.27) 1(木間.96.Oct.29)

フタテンアツバ　*Rivula inconspicua*

4(笠山.94.April.24) 5(指月山.94.April.25) 1(木間.96.April.28)

フタキボシアツバ　*Gynaephila maculifera*

2(笠山.96July.6)

ハスオビヒメアツバ　*Schrankia separatalis*

2(木間.94.Oct.3) 1(笠山.94.May.27) 1(木間.95.Oct.29) 10(田床山.95June.7) 2(木間.96.Oct.29) 1(笠山.96July.31) 1(笠山.96.Oct.6)

ウスオビヒメアツバ　*Schrankia masuii*

4(田床山.95.Oct.3)

シロテンツマキリアツバ　*Amphitrogia amphidecta*

1(木間.95June.26) 1(木間.95.Sep.25) 2(木間.96.Aug.27)

ニセミカドアツバ　*Lophomilia takao*

1(木間.94July.8) 1(木間.95June.9) 1(木間.95.Sep.25) 1(田床山.95.May.24)

フタスジエグリアツバ　*Gonepatica opalina*

1(木間.95June.26) 2(木間.95July.25) 1(木間.96July.24)

シマアツバ

2(木間.95July.25)

ナンキシマアツバ　*Hepatica nakatanii*

2(木間.94July.8) 4(指月山.94.Aug.25) 2(木間.95.April.27) 4(木間.95July.25) 1(田床山.95July.11)

ヒメナミグルマアツバ　*Anatatha misae*

4(木間.94July.8) 1(指月山.94July.27) 3(木間.95June.26) 1(木間.95July.25) 1(木間.96July.24)

ヨツモンムラサキアツバ　*Diomea discisigna*

1(木間.94June.9) 2(木間.94July.8) 2(木間.94.Aug.5) 4(指月山.94June.24) 1(指月山.94July.27)
1(木間.95June.26) 2(木間.95July.25) 1(田床山.95.Sep.4) 1(木間.96June.21) 4(木間.96July.24)
4(木間.96.Aug.27)

ムラサキアツバ　*Diomea cremata*

4(笠山.94.May.27) 3(笠山.94June.25) 4(笠山.94July.24) 2(笠山.94.Aug.24) 5(指月山.94June.24)
2(指月山.94July.27) 1(指月山.94.Aug.25) 1(木間.95June.9) 5(木間.95June.26) 1(田床山.95July.11)
1(田床山.95.Sep.4) 1(木間.96July.24) 1(笠山.96July.31)

キヅマアツバ　*Scedopla regalis*

1(木間.94.Sep.2) 1(木間.95June.9) 1(田床山.95June.7) 1(木間.96.May.26)

トビフタスジアツバ　*Leiostola mollis*

9(木間.95June.9) 1(木間.95June.26) 2(田床山.95July.11)

マエジロアツバ　*Hypostrotia cinerea*

1(木間.95June.9) 9(木間.95.Aug.28) 4(木間.95.Sep.25) 1(木間.95.Oct.29) 2(田床山.95June.7)
1(田床山.95.Oct.3)2(木間.96.Sep.29)

ニジオビベニアツバ　*Homodes vivida*

1(木間.95July.25) 3(木間.95.Sep.25) 2(木間.95.Oct.29) 1(木間.96.Oct.29) 2(笠山.96July.6)

オビマダラアツバ　*Raparna roseata*

1(木間.94June.9) 3(木間.95June.9) 1(木間.96.May.26)

キンスジアツバ　Colobochyla salicalis

1(笠山.94.May.27) 1(笠山.94June.25) 2(笠山.94July.24) 3(田床山.95.May.24)

ヒメエビイロアツバ　*Maguda suffusa*

1(指月山.94July.27) 3(木間.95.Aug.28) 2(笠山.96July.31)

オオトウアツバ　*Corsa petrina*

1(笠山.94July.24) 1(指月山.94July.27) 2(木間.95June.26) 1(田床山.95.May.24) 2(田床山.95.Aug.7)
8(木間.96.May.26) 3(笠山.96June.2) 1(笠山.96.Sep.6)

マエテンアツバ　*Rhesala imparata*

2(木間.94.Aug.5) 1(笠山.94June.25) 1(指月山.94June.24) 8(木間.95June.26) 7(木間.95July.25)
3(木間.96July.24) 1(笠山.96July.31)

メスグロヒメアツバ　*Schrankia dimorpha*
2(笠山.96.Oct.6)
クロスジヒメアツバ　*Schrankia costaestrigalis*
2(笠山.94 July.24) 3(指月山.94.Oct.25) 1(木間.96.Oct.29) 1(笠山.96.Oct.6) 5(笠山.96.Nov.7)
チビアツバ　*Luceria oculalis*
1(木間.95.Oct.29) 3(木間.96.Sep.29)
ミジンアツバ　*Hypenodes rectifascia*
1(田床山.95.May.24)
キマダラチビアツバ　*Protoschrankia ijimai*
1(笠山.96 July.6)
シロズアツバ　*Ectogonia butleri*
2(笠山.96 June.2) 3(笠山.96 July.31)

アツバ亜科　Hypeninae

マエキトガリアツバ　*Anoratha costalis*
2(木間.94.April.10) 1(木間.95.April.27) 1(木間.95 June.26) 1(木間.95.Sep.25)
ナカジロアツバ　*Harita belinda*
2(木間.94 July.8) 1(木間.95.April.27) 3(木間.95 June.9) 1(木間.95 June.26) 1(木間.95.Oct.29)
2(田床山.95.May.24) 4(木間.96.April.28) 2(木間.96.May.26) 2(木間.96 July.24)
ヒトスジアツバ　*Hypena tatorhina*
2(笠山.94 June.25) 1(笠山.96 July.6) 1(笠山.96 July.31)
モンクロキシタアツバ　*Hypena sagitta*
1(木間.94 July.8)
キシタアツバ　*Hypena claripennis*
1(笠山.94 July.24) 9(笠山.94.Aug.24) 2(指月山.94.April.25) 2(指月山.94 June.24) 2(指月山.94.Aug.25)
タイワンキシタアツバ　*Hypena trigonalis*
1(木間.94 July.8) 1(木間.94.Sep.2) 1(笠山.94.April.24) 1(笠山.94.May.27) 5(笠山.94.Aug.24)
3(笠山.94.Sep.26) 4(指月山.94.May.29) 5(指月山.94 July.27) 8(指月山.94.Aug.25) 2(木間.95 June.9)
1(木間.95 July.25) 1(木間.95.Aug.28) 10(木間.95.Oct.29) 2(木間.96.Sep.29) 1(笠山.96.Sep.6)
クロキシタアツバ　*Hypena amica*
4(笠山.94.Aug.24) 2(笠山.94.Oct.23) 4(指月山.94.May.29) 4(指月山.94 June.24) 1(指月山.94 July.27)
4(指月山.94.Sep.27) 5(木間.95 June.9) 2(木間.95 June.26) 5(木間.95 July.25) 2(木間.96 July.24)
ウスチャモンアツバ　*Hypena innocuoides*
2(木間.95.Aug.28)
オオトビモンアツバ *Hypena occata*
1(木間.94.Sep.2) 1(指月山.94.April.25)
トビモンアツバ　*Hypena indicatalis*
1(笠山.94 June.25) 1(笠山.94 July.24) 9(笠山.94.Aug.24) 1(笠山.94.Sep.26) 2(笠山.94.Oct.23)
5(笠山.94.Nov.16) 2(指月山.94.April.25) 2(指月山.94 June.24) 3(指月山.94.Sep.27) 3(指月山.94.Oct.25)
1(木間.95 June.9) 1(木間.95 July.25) 2(木間.96 June.21) 1(笠山.96.Oct.6) 2(笠山.96.Nov.7)

ヤマガタアツバ　*Bomolocha stygiana*

8(木間.94.May.7) 9(木間.94June.9) 4(木間.94July.8) 37(木間.94.Aug.5) 14(木間.94.Sep.2) 3(笠山.94.May.27) 5(笠山.94June.25) 1(指月山.94.May.29) 9(木間.95June.9) 2(木間.95June.26) 43(木間.95July.25) 45(木間.95.Aug.28) 11(木間.95.Sep.25) 5(田床山.95.May.24) 1(田床山.95June.7) 3(田床山.95.Aug.7) 4(田床山.95.Sep.4) 1(田床山.95.Oct.3) 11(木間.96.May.26) 2(木間.96June.21) 30(木間.96July.24) 37(木間.96.Aug.27) 6(木間.96.Sep.29) 1(笠山.96.May.9) 2(笠山.96June.2) 2(笠山.96July.31) 2(笠山.96.Sep.6)

シラクモアツバ　*Bomolocha zilla*

2(木間.96June.21)

ウスヅマアツバ　*Bomolocha perspicua*

1(指月山.94.May.29) 2(木間.95.Sep.25) 1(木間.95.Oct.29)

ホシムラサキアツバ　*Bomolocha nigrobasalis*

2(木間.94July.8) 2(木間.94.Sep.2) 2(笠山.94.May.27) 3(笠山.94June.25) 8(笠山.94July.24) 3(木間.95June.9) 9(木間.95.Sep.25) 3(木間.96.Sep.29)

クルマアツバ亜科　Hermininae

シラナミクロアツバ　*Adrapsa simple*

15(笠山.94June.25) 4(笠山.94.Sep.26) 1(指月山.94.May.29) 3(指月山.94June.24) 1(指月山.94.Sep.27) 7(木間.95June.26) 1(木間.95.Aug.28) 1(木間.96June.21) 1(木間.96.Sep.29)

フジロアツバ　*Adrapsa notigera*

3(木間.94June.9) 3(指月山.94.May.29) 1(指月山.94June.24) 3(木間.95June.9) 7(木間.95June.26) 9(木間.95.Aug.28) 1(木間.95.Sep.25) 1(田床山.95.Sep.4) 9(木間.96June.21) 1(木間.96.Aug.27) 1(笠山.96.Sep.6)

ニセフジロアツバ　*Adrapsa subnotigera*

2(木間.95.Sep.25) 5(木間.96July.24) 2(木間.96.Sep.29)

ソトウスグロアツバ　*Hydrillodes lentaris*

22(木間.94.May.7) 8(木間.94July.8) 2(木間.94.Aug.5) 16(木間.94.Sep.2) 15(木間.94.Oct.3) 1(木間.94.Nov.6) 4(笠山.94.May.27) 6(笠山.94.Aug.24) 38(笠山.94.Sep.26) 5(笠山.94.Oct.23) 3(笠山.94.Nov.16) 2(指月山.94.April.25) 3(指月山.94.May.29) 1(指月山.94.Aug.25) 6(指月山.94.Sep.27) 12(指月山.94.Oct.25) 3(木間.95.April.27) 15(木間.95June.9) 1(木間.95June.26) 61(木間.95July.25) 76(木間.95.Sep.25) 61(木間.95.Oct.29) 5(田床山.95July.11) 2(田床山.95.Aug.7) 5(田床山.95.Oct.3) 5(木間.96.April.28) 3(木間.96.May.26) 2(木間.96.Aug.27) 18(木間.96.Sep.29) 1 (笠山.96June.2)

ヒロオビウスグロアツバ　*Hydrillodes morosa*

19(木間.95July.25) 7(木間.95.Aug.28) 75(木間.95.Sep.25) 5(田床山.95.May.24) 5(木間.96.April.28) 1(木間.96.May.26) 158(木間.96July.24) 4(笠山.96.May.9) 2(笠山.96July.31) 2(笠山.96.Oct.6)

オオシラホシアツバ　*Edessena hamada*

23(木間.94June.9) 2(木間.94July.8) 6(木間.94.Aug.5) 3(木間.94.Sep.2) 5(指月山.94.May.29) 3(指月山.94June.24) 18(木間.95June.9) 16(木間.95June.26) 6(木間.95.Aug.28) 8(木間.96June.21) 2(木間.96July.24) 7(木間.96.Aug.27) 4(木間.96.Sep.29)

マルシラホシアツバ　*Edessena gentiusalis*

1(指月山.94June.24) 4(木間.95June.9) 4(木間.95June.26) 3(木間.96June.21)

ハナマガリアツバ　*Hadennia incongruens*

1(木間.94.Oct.3) 1(指月山.94.May.29) 3(木間.95June.9) 17(木間.95June.26) 1(木間.95.Sep.25) 1(木間.96.Sep.29)

ソトウスアツバ　*Hadennia obliqua*

2(木間.94.June.9) 1(木間.94.July.8) 2(木間.94.Aug.5) 1(笠山.94.July.24) 2(指月山.94.July.27) 1(指月山.94.Oct.25) 1(木間.95June.9) 3(木間.95June.26) 1(木間.95July.25) 3(木間.95.Aug.28) 1(木間.95.Oct.29) 2(田床山.95.May.24) 3(木間.96June.21) 1(木間.96July.24) 1(木間.96.Aug.27)

ヒメハナマガリアツバ　*Hadennia nakatanii*

2(木間.95.Sep.25)

フサキアツバ　*Mosopia sordidum*

2(木間.95July.25) 1(田床山.95.Aug.7) 3(木間.96July.24) 1(木間.96.Aug.27)

ハナオイアツバ　*Cidariplura gladiata*

1(笠山.94June.25) 1(指月山.94.Sep.27) 2(木間.95July.25) 1(木間.96July.24) 1(笠山.96July.31)

カギモンハナオイアツバ　*Cidariplura signata*

1(木間.95July.25)

キスジハナオイアツバ　*Cidariplura bilineata*

2(木間.95June.26)

ウスキモンアツバ　*Paracolax sugii*

1(指月山.94.May.29) 1(笠山.96July.31)

ホソキモンアツバ　*Paracolax contigua*

1(木間.95June.26)

ミスジアツバ　*Paracolax trilinealis*

23(木間.95June.9) 2(木間.95.Sep.25) 1(田床山.95June.7) 1(木間.96.May.26)

オビアツバ　*Paracolax fascialis*

2(木間.94June.9)

シロテンムラサキアツバ　*Paracolax pryeri*

1(笠山.94.Sep.26) 8(木間.95.Sep.25) 1(田床山.95.Oct.3) 4(木間.96June.21)

ホソナミアツバ　*Paracolax fentoni*

1(木間.95June.26) 1(木間.95July.25) 3(木間.95.Aug.28)

フタスジアツバ　*Bertula bistrigata*

2(木間.94July.8) 4(木間.94.Sep.2) 2(笠山.94June.25) 10(指月山.94.May.29) 1(指月山.94.May.29) 1(木間.95June.9) 3(木間.95June.26) 2(木間.95.Sep.25) 4(木間.96June.21)

シロスジアツバ　*Bertula spacoalis*

2(指月山.94June.24) 1(指月山.94.Sep.27) 5(木間.95June.26) 1(木間.95.Sep.25) 1(木間.96.Sep.29)

ヒゲブトクロアツバ　*Nodaria tristis*

4(木間.94.May.7) 6(木間.94.Sep.2) 1(木間.94.Oct.3) 1(笠山.94.April.24) 1(笠山.94June.25) 1(笠山.94.Aug.24) 1(指月山.94.Sep.27) 4(木間.95June.9) 2(木間.95July.25) 2(木間.95.Aug.28) 51(木間.95.Sep.25) 7(木間.95.Oct.29) 1(田床山.95.May.6) 11(田床山.95.May.24) 1(田床山.95July.11) 1(田床山.95.Aug.7) 3(田床山.95.Sep.4) 5(田床山.95.Oct.3) 1(木間.96.May.26) 2(木間.96July.24) 3(木間.96.Sep.29)

オオアカマエアツバ　*Simplicia niphona*

5(木間.94June.9) 1(木間.94July.8) 2(木間.94.Aug.5) 5(木間.94.Sep.2) 7(木間.94.Oct.3)
1(木間.94.Nov.6) 3(笠山.94.May.27) 3(笠山.94June.25) 2(笠山.94July.24) 7(笠山.94.Aug.24)
9(笠山.94.Sep.26) 9(笠山.94.Oct.23) 18(笠山.94.Nov.16) 6(指月山.94.May.29) 1(指月山.94June.24)
3(指月山.94July.27) 5(指月山.94.Sep.27) 27(指月山.94.Oct.25) 1(指月山.94.Nov.15) 24(木間.95June.9)
35(木間.95June.26) 42(木間.95July.25) 16(木間.95.Aug.28) 11(木間.95.Sep.25) 106(木間.95.Oct.29)
8(田床山.95.May.24) 3(田床山.95June.7) 4(田床山.95.Aug.7) 20(田床山.95.Oct.3) 90(木間.96July.24)
29(木間.96.Sep.29) 4(木間.96.Oct.29)

ニセアカマエアツバ　*Simplicia xanthoma*

117(木間.95June.9) 3(木間.95June.26) 1(木間.95July.25) 29(木間.95.Aug.28) 5(木間.95.Sep.25)
2(田床山.95.Oct.3) 7(木間.96June.21) 17(木間.96July.24) 1(木間.96.Aug.27) 3(木間.96.Sep.29)

コブヒゲアツバ　*Zanclognatha lunalis*

1(木間.94.Aug.5) 1(木間.94.Sep.2) 3(木間.95July.25) 39(木間.95.Sep.25) 6(田床山.95.May.24)
4(田床山.95June.7) 2(田床山.95.Aug.7)1(田床山.95.Sep.4) 1(笠山.96.May.9)

ホンドコブヒゲアツバ　*Zanclognatha curvilinea*

1(指月山.94.May.29) 8(指月山.94June.24)

ヤクシマコブヒゲアツバ　*Zanclognatha yakushimalis*

2(指月山.94June.24) 1(笠山.96June.2) 1(笠山.96July.6)

ツマオビアツバ　*Zanclognatha griselda*

1(木間.94.Sep.2) 1(木間.94.Oct.3) 1(木間.95June.9) 1(木間.95June.26) 4(木間.95.Sep.25)
1(田床山.95.Sep.4) 2(田床山.95.Oct.3) 2(木間.96.Sep.29)

ウスグロアツバ　*Zanclognatha fumosa*

3(木間.94June.9) 6(木間.94.Aug.5) 1(笠山.94.Sep.26) 1(木間.95.Aug.28)

ヒメコブヒゲアツバ　*Zanclognatha tarsipennalis*

2(木間.94.May.7) 3(木間.94June.9) 9(木間.94July.8) 12(木間.94.Oct.3) 2(指月山.94.May.29)
5(指月山.94.Sep.27) 10(木間.95June.26) 1(木間.95.Aug.28) 13(木間.95.Sep.25) 2(田床山.95.May.24)
7(田床山.95.Oct.3) 1(木間.96June.21) 10(木間.96July.24) 2(木間.96.Aug.27) 2(木間.96.Sep.29)
1(笠山.96July.6) 3(笠山.96July.31)

ヒメツマオビアツバ　*Zanclognatha subgriselda*

1(木間.95June.26)

ツマテンコブヒゲアツバ　*Zanclognatha triplex*

3(木間.94June.9) 3(木間.95.Sep.25) 1(田床山.95.Sep.4) 2(木間.96.Aug.27)

キイロアツバ　*Zanclognatha helva*

8(笠山.94.May.27) 1(木間.95June.9) 1(田床山.95.Sep.4) 2(木間.96June.21)

ウラジロアツバ　*Zanclognatha stramentacealis*

1(木間.94.Aug.5)

コウスグロアツバ　*Zanclognatha perfractralis*

3(田床山.95.Sep.4)

クロスジアツバ　*Herminia grisealis*

1(木間.94July.8) 8(木間.95July.25) 8(木間.95.Sep.25) 1(木間.96.May.26) 1(木間.96July.24)

フシキアツバ　*Herminia dolosa*

3(木間.95June.9)

トビスジアツバ　*Herminia tarsicrinalis*

3(木間.94.Aug.5) 7(木間.94.Sep.2) 8(笠山.94.May.27) 2(笠山.94June.25) 1(笠山.94July.24) 1(笠山.94.Sep.26) 1(指月山.94.May.29) 2(木間.95July.25) 7(木間.95.Aug.28) 5(田床山.95.May.24) 8(田床山.95June.7) 1(田床山.95.Sep.4) 3(木間.96.May.26) 3(木間.96July.24) 13(木間.96.Sep.29) 1(笠山.96.Sep.6)

ウスキミスジアツバ　*Herminia arenosa*

2(木間.94June.9) 6(木間.94July.8) 3(木間.94.Aug.5) 5(木間.94.Sep.2) 2(笠山.94June.25) 17(指月山.94.May.29) 2(指月山.94.Aug.25) 3(指月山.94.Sep.27) 14(木間.95June.9) 4(木間.95July.25) 10(木間.95.Aug.28) 15(木間.95.Sep.25) 2(田床山.95June.7) 1(田床山.95.Aug.7) 1(田床山.95.Sep.4) 1(田床山.95.Oct.3) 22(木間.96.May.26) 2(木間.96.Aug.27) 3(笠山.96June.2) 2(笠山.96July.6)

ムモンキイロアツバ　*Stenhypena nigripuncta*

2(木間.95.April.27) 1(田床山.95.May.6) 2(田床山.95.Sep.4) 2(木間.96.May.26)

オオシラナミアツバ　*Hipoepa fractalis*

1(木間.94July.8) 1(木間.94.Aug.5) 9(木間.94.Oct.3) 2(笠山.94.May.27) 1(笠山.94June.25) 3(笠山.94July.24) 1(笠山.94.Aug.24) 54(笠山.94.Sep.26) 1(笠山.94.Oct.23) 1(指月山.94June.24) 1(指月山.94July.27) 2(指月山.94.Aug.25) 30(指月山.94.Sep.27) 13(指月山.94.Oct.25) 3(木間.95July.25) 6(木間.95.Aug.28) 2(木間.95.Sep.25) 10(木間.95.Oct.29) 3(田床山.95June.7) 1(田床山.95July.11) 3(田床山.95.Aug.7) 1(田床山.95.Sep.4) 11(田床山.95.Oct.3) 2(木間.96July.24) 1(笠山.96June.2) 2(笠山.96.Oct.6)

ミツオビキンアツバ　*Sinarella aegrota*

2(木間.95July.25) 1(木間.96.Aug.27)

ヒメクロアツバ　*Sinarella rotundipennis*

1(木間.94.Sep.2) 1(笠山.96July.6) 1(笠山.96July.31)?

スソミダレアツバ　*Pilipectus prunifera* (Hampson)

1(木間.95June.26)

調査地の詳細

木間：萩市木間笹目峠下

笠山：萩市笠山南西部資材置き場（1994）、青光の池畔（1996）

指月山：萩市指月山北東麓

田床山：萩市田床山中央広場池畔

1998年３月１日　印刷
1998年３月15日　発行

萩市郷土博物館研究報告
第　８　号

発　行　萩市郷土博物館
萩市江向５２５－４

印　刷　桜プリント企業組合
山口市旭通り1丁目1－6